

GREINARGERÐ FAGSVIÐA OG B HLUTA FYRIRTÆKJA

MEÐ FJÁRHAGSÁÆTLUN REYKJAVÍKURBORGAR 2015

Samþykkt í borgarstjórn 2. desember 2014

EFNISYFIRLIT

Fagsvið

Íþrótt- og tómstundasvið	7
Menningar- og ferðamálasvið	15
Skóla- og frístundasvið	28
Umhverfis- og skipulagssvið	42
Velferðarsvið	52
Skrifstofur miðlægrar stjórnsýslu	61
Skrifstofa eigna og atvinnuþróunar	70
Bílastæðasjóður	75
Sameiginlegur kostnaður	76
Framlög til B hluta fyrirtækja	77
Ný upplýsingakerfi	79

B-hluta fyrirtæki

Faxaflóahafnir	85
Félagsbústaðir	87
Malbikunarstöðin Höfði hf.	92
Slökkvilið höfuðborgarsvæðisins bs.....	94
Strætó bs.....	96
Sorpa bs.	
Orkuveita Reykjavíkur	

FAGSVIÐ

ÍÞRÓTTA– OG TÓMSTUNDASVIÐ

LEIÐARLJÓS

Borgarbúum sé sköpuð jákvæð umgjörð til íþróttá- og tómstundaiðkunar þar sem gleði, sköpunarkraftur, fjölbreytileiki, fagmennska og virðing ríkir.

FJÁRHAGSÁÆTLUN 2015

Áætlun 2015	
Rekstartekjur (aðrar tek.)	1.310.790
Tekjur samtals	1.310.790
Laun og launatengd gjöld	1.609.485
Annar rekstarkostnaður	6.091.539
Rekstrargjöld samtals	7.701.023
Rekstarniðurstaða	6.390.233

STARFSFÓLK

2015	
Vinnuframlag	291
Ársverk fastra í dagvinnu	187
Ársverk skammtíma- ráðinna í dagvinnu	65
Ársverk alls	244
Yfirvinna	92.000
Vaktir	149.688

SKIPURIT

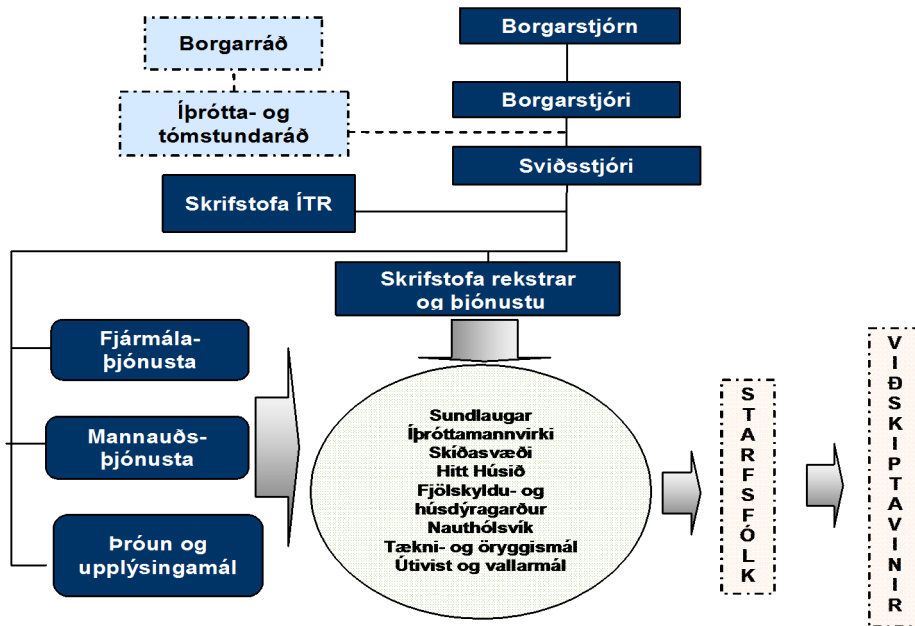

HLUTVERK

- Veita þjónustu sem er aðgengileg og einkennist af fordómaleysi og umhyggju.
- Stuðla að virkri þátttöku borgarbúa í starfsemi þar sem í fyrirrúmi er vellíðan, heilbrigði, upplifun og þroskandi viðfangsefni.
- Eiga gott samstarf við íþróttá- og æskulýðsfélög, önnur svið borgarinnar og aðra aðila sem koma að þjónustu við íbúa borgarinnar.
- Tryggja að öryggi í starfsemi ÍTR sé í fyrirrúmi.
- Efla og þróa fagumhverfi í þjónustu ÍTR.
- Búa starfsfólki gott umhverfi til að dafna og þróast í starfi.

MEGINÁHERSLUR 2015 - BREYTINGAR FRÁ FYRRA ÁRI

Starfsemi Íþróttá- og tómstundasviðs (ÍTR) snýr að stærstum hluta að almennri þjónustu við borgarbúa í íþróttá- og tómstundamálum og stuðningi við félög og samtök sem standa fyrir slíkri starfsemi. Árið 2015 verður lögð aukin áhersla á hlutverk ÍTR með tilliti til lýðheilsusjónarmiða. Á vegum ÍTR er rekstur sundlauga, Hins Hússins, siglingaklúbbsins Sigluness, Ylstrandar, Fjölskyldu- og húsdýragarðsins, íþróttamannvirkja, félagavalla, skíðasvæða og fleira. ÍTR hefur umsjón með styrkveitingum til íþróttá- og æskulýðsfélaga, Frístundakortinu, samskiptum við íþróttá- og æskulýðsfélög og samtök þeirra. Starfsemi á vegum ÍTR og tengsl þess í borgarsamfélaginu skapar fjölmörg tækifæri til að auka jöfnuð og bæta lífsgæði fólks á öllum aldri.

Aukin nýting fjölbreyttrar aðstöðu til líkamsræktar, útivistar og tómstunda leiðir til betri vitundar borgarbúa um eigið heilbrigði og eftirsóknarverð gæði í uppeldisumhverfi barna og unglinga. Mjög góður árangur hefur náðst með eflingu fyrsta stigs forvarna meðal barna og unglinga. Stefna borgarinnar og verklag sem fram kemur í stefnumótun í málefnum 16 ára og eldri og í nýrri forvarnarstefnu fellur mjög vel að markmiðum ÍTR. Hækkun framlags til Frístundakortsins, samstarfsverkefni í hverfum fyrir ungmenni, stuðningur við fræðslu og forvarnastarf íþróttafélaganna og jaðaríþróttir eru dæmi um áherslur ÍTR.

Áfram verður unnið með ÍBR að eftirfylgd sameiginlegrar stefnumótunar í íþróttamálum. Þar á meðal er gert ráð fyrir umfangsmikilli greiningu á hagrænum áhrifum íþróttastarfs og líkamsræktar.

Árið 2015 verður fram haldið áætlun um nýframkvæmdir og viðhald á mannvirkjum ÍTR. Í Fjölskyldu- og húsdýragarðinum verður lokið við byggingu móttökuhúss sem mun einnig hýsa miðasölu og minjagripaverslun. Vinna við byggingu fræðslu- og starfsmannahúss hefst á árinu. Framkvæmdir munu hefjast á viðbyggingu við Sundhöllina. Hafinn er undirbúningur að hönnun skóla og íþróttamannvirkja í Úlfarsárdal en hönnunarsamkeppni lauk seint á árinu 2014. Þar er gert ráð fyrir almenningsundlaug og íþróttahúsi fyrir knattspyrnufélagið Fram. Einnig er hafinn undirbúningur að byggingu fimleikahúss við Egilshöll og líkamsræktarstöðvar við Breiðholtslaug. Rekstrarumsjón með skíðasvæðum fluttist til ÍTR árið 2014 í framhaldi af samningi sveitarfélaganna á höfuðborgarsvæðinu til næstu þriggja ára. Í framhaldi af viðhorfskönnun borgarinnar, sem gerð var 2013, vann ÍTR ítarlega mannauðskönnun á starfsstöðum sínum vorið 2014. Þegar er hafið umbótaverkefni á starfsstöðum ÍTR þar sem unnið er að eflingu mannauðs og þjónustu ÍTR.

SKIPULAG REKSTRAR 2015

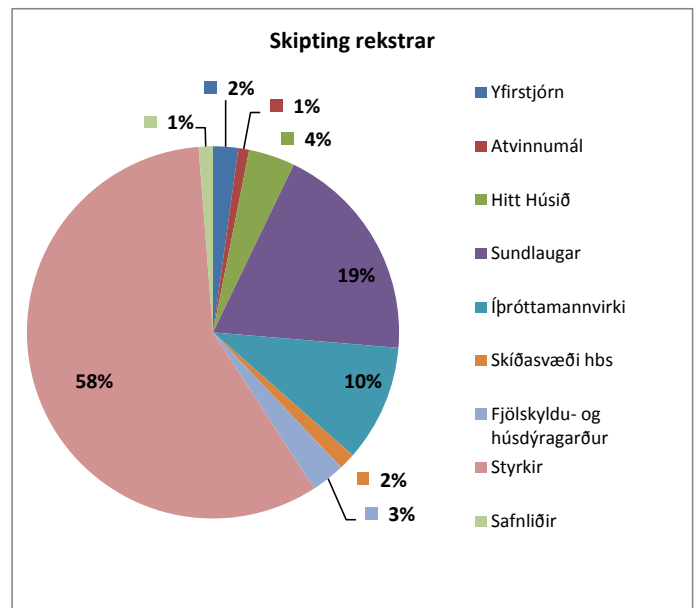
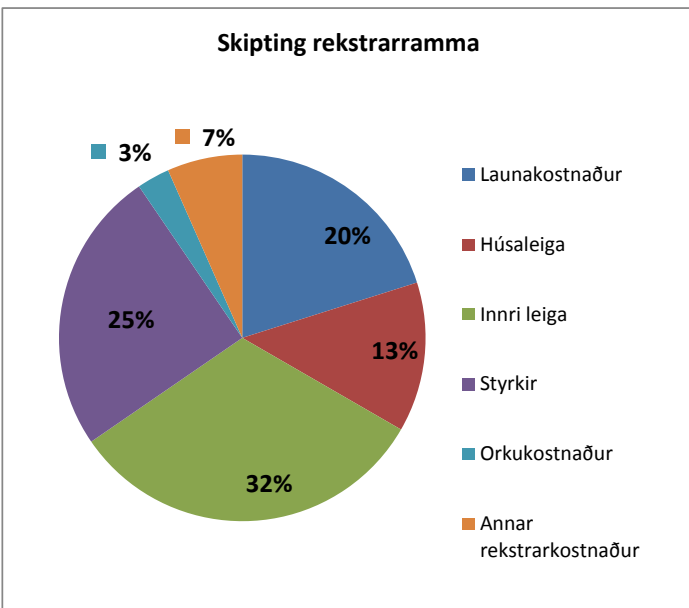

MEGINÁHERSLUR ÞJÓNUSTUÞÁTTA OG HELSTU BREYTINGAR MILLI ÁRA

Fjármál

Forsendur fjárhagsáætlunar 2015 gera ráð fyrir að verðbólga verði 3,4%. Annar rekstrarkostnaður, fyrir utan orkukostnað, er ekki verðbættur sem leiðir af sér nokkra hagræðingarkröfu. Áætlaðar hækkanir vegna launabreytinga, í samræmi við gildandi kjarasamninga og starfsmat, koma til með að vera bættar. Helstu breytingar á rekstri frá fyrra ári eru meðal annars vegna hækkunar á Frístundakorti, leigu á fimleikahúsi við Egilshöll og uppfærslu samninga um Laugardalsvöll. Einnig verður aukin sumaropnun í tveimur sundlaugum. Innri leiga er 37,6% af nettóútgjöldum ÍTR. ÍTR ber einnig leigukostnað vegna mannvirkja í eigu annarra sem notuð eru fyrir íþróttá- og tómstundastarf, svo sem af Egilshöll, Íþróttá- og sýningarhöllinni, íþróttahúsi í Norðlingaholti og Hinu Húsinu. Innri leiga, húsaleigusamningar, samningsbundnir styrkir og framlög eru um 79,2% af nettóútgjöldum ÍTR. Kostnaður vegna kaupa á orku er 3,56% af nettóútgjöldum.

Sundlaugar

ÍTR rekur sex sundlaugar. Laugarnar eru ekki einungis ætlaðar til sundkennslu, íþróttá- og sundiðkunar. Þær hafa fjölþættu hlutverki að gegna og eru ákjósanlegar til heilsuræktar, slökunar og leikja. Markmið þeirra er meðal annars að mæta þörfum gesta sem félagsleg, líkamleg og andleg heilsulind. Heildaraðsókn árið 2015 er áætluð 1.800 þúsund gestir. Mest aðsókn er að Laugardalslaug, en mest aukning á milli ára er í Vesturbæjarlaug sem helgast af þeim framkvæmdum sem þar áttu sér stað á árunum 2013 og fyrri hluta árs 2014. Frá árinu 2011 hefur farið fram mikil uppbygging og endurnýjun á sundlaugum ÍTR. Þetta hefur skilað sér í ánægðari viðskiptavinum og fellur vel að þeim lýðheilsuáherslum sem ÍTR vinnur eftir. Gert er ráð fyrir að framkvæmdir við viðbyggingu Sundhallarinnar hefjist 2015 og bygging líkamsræktaraðstöðu við Breiðholtslaug er á skipulags- og hönnunarstigi. Stefnt er að lengri afgreiðslutíma um helgar í tveimur laugum yfir sumarmánuðina líkt og undanfarin sumur en afgreiðslutími um helgar var stytur í hagræðingarskyni árið 2009. Breytingar voru gerðar haustið 2014 á stjórnsýslu sundlauganna og verkaskiptingu milli forstöðumanna. Fjárhagsáætlun vegna lauganna 2015 er kr. 1.199 milljónir.

Fjölskyldu- og húsdýragarður

Í Fjölskyldu- og húsdýragarðinum eru til sýnis íslensk húsdýr auk dýra sem lifa villt í íslenski náttúru. Þá er þar að finna framandi dýr eins og skriðdýr sem og fiskasafn. Auk almennrar starfsemi við dýrahald skipa margskonar viðburðir og fræðslustarf veglegan sess. Árlega sækja þúsundir grunn- og leikskólanemar fræðslu í garðinum en samningur er við Skóla- og frístundasvið um samstarf á sviði náttúrufræðikennslu og frístundastarfs. Þá eru haldin sérstök sumarnámskeið fyrir 10–12 ára. Í Fjölskyldugarðinum er fjöldi tækja sem mörg miðast við að gestir geri sem mest sjálfir ásamt því að vera valin með öll aldurstig í huga. Vísindaveröldin er uppgötvunarmiðstöð þar sem börn og fullorðnir geta glímt við ýmsar þrautir og lært, með því að nota skynfærin, hvernig hlutirnir virka. Í garðinum er rekin veitingasala. Framkvæmdir standa yfir við nýtt móttökuhús sem meðal annars mun hýsa miðasölu og minjagripaverslun. Lokið verður við nýtt vaðleikjasvæði í Fjölskyldugarði. Vinna við byggingu fræðslu- og starfsmannahúss hefst á árinu. Garðurinn er opinn alla daga ársins en aðsókn árið 2014 var um 170 þúsund gestir. Fjárhagsáætlun 2015 er kr. 190 milljónir.

Hitt Húsið

Hlutverk Hins Hússins, miðstöðvar ungs fólks, er að veita ungu fólki á aldrinum 16–25 ára aðstöðu og aðstoð við að koma hugmyndum sínum til framkvæmdar. Í Hinu Húsinu fer fram fjölbreytt dagskrá allt árið. Viðfangsefnin felast meðal annars í upplýsinga- og ráðgjafarþjónustu, þjónustu við fatlað fólk, vinnu að atvinnumálum ungs fólks, menningarstarfi ungmenna, rekstri einstakra viðburða og erlendu samstarfi. Frjáls félagasamtök og ýmsir hópar ungs fólks hafa aðstöðu í húsinu til lengri eða skemmri tíma. Í Hinu Húsinu fer einnig fram umfangsmikil þjónusta fyrir fatlaða framhaldsskólanema. Fjárhagsáætlun Hins Hússins 2015 er kr. 294 millj.

MEGINÁHERSLUR ÞJÓNUSTUÞÁTTA OG HELSTU BREYTINGAR MILLI ÁRA

Kynjuð fjárhags- og starfsáætlun

Markmið verkefnisins hjá ÍTR er að kanna hvort styrkir og framlög borgarinnar stuðli að jöfnum möguleikum kynjanna innan starfsemi félaganna í borginni. Verkefnið byggir á eftirfylgd verkefni ÍTR sem unnið hefur verið að sl. tvö ár. Unnin hefur verið ítarleg verkefnalýsing fyrir greiningar- og aðgerðaáætlun varðandi þátttöku 6-18 ára barna í íþróttá- og æskulýðsstarfi í Reykjavík með aðferðafræði kynjaðrar fjárhags- og starfsáætlunar. Gert er ráð fyrir að gerð verði úttekt á nýtingu styrkja, byggt á gögnum ÍTR, ÍBR og félaganna um iðkendafjölda í mismunandi íþróttagreinum innan íþróttafélaga í Reykjavík. Kortlagning og samanburður verður gerður milli ólíkra íþróttagreina. Horft verður til eftirfarandi grunnþátta við greininguna: Íþróttagreina, íþróttafélag, hverfa með tilliti til aðstöðumunar, greina sem ekki eru hverfisbundnar, kynja, aldurshópa og dreifingu styrkja í samræmi við ofantalið. Bornir verða saman styrkir borgarinnar við mismunandi greinar og hvernig þeir skila sér til stráka og stelpna miðað við iðkendamótur félaganna og fjölda æfingartíma eftir kynjum. Sérstaklega verður horft til stuðnings við vaxandi greinar og hugmynda um uppbyggingu aðstöðu, bæði miðlægt í borginni og í einstaka hverfum.

Nauthólsvík, Ylströnd og Siglunes

Ylströndin hefur fest sig í sessi sem sjóbaðsstaður árið um kring. Fjöldi gesta í vetraropnun eykst jafnt og þétt og um 1.300 einstaklingar koma í hverjum mánuði yfir vetrartímann. Ylströndin er handhafi Bláfánans, sem er alþjóðleg umhverfsvottun, og var honum í fyrsta skipti flaggað á ströndinni árið um kring. Í gestabók Ylstrandarinnar voru skráðar 10.661 gestakomur á s.l. vetri. Umbætur voru á útivistarsvæðinu í kringum Ylströndina og 1.100 rúmmetrum af skeljasandi var dælt á ströndina í byrjun sumars. Heildargestakomur yfir árið eru 470.000 gestir. Fjárhagsáætlun Ylstrandar árið 2014 er kr. 52,7 millj.

Í Siglunesi, yfir sumarmánuðina, geta börn og unglingar sótt námskeið í siglingum og róðri og tekið þátt í klúbbastarfi. Þátttaka í starfsemi siglingaklúbbsins sumarið 2014 var um 9.500 gestakomur. Fjárhagsáætlun siglingaklúbbsins 2015 er kr. 21,3 millj.

Upplýsinga- og kynningarmál

Vefsíður ÍTR og upplýsingar um starfsemi félaga voru uppfærðar árið 2014. Vefur ÍTR, fristund.is, var endurskipulagður og gerður víðtækari með öflugri leitarmöguleikum. Gert er ráð fyrir að nýr mannvirkjavefur, sem unnið hefur verið að í samstarfi við ÍBR og UTD, verði tekinn í almenna notkun í upphafi árs 2015. Nýjar reglur voru settar af SFS varðandi kynningar í Mentor. Opnuð verður svokölluð frístundagátt þar sem aðildarfélögum Frístundakortsins gefst kostur á að koma á framfæri upplýsingum um starfsemi sína.

Frístundakortið

Nýting Frístundakortsins hefur aukist ár frá ári frá því það var tekið í notkun 2007. Árið 2014 voru um 200 félög með aðild að Frístundakortinu. Um 15 þúsund börn og unglingar, 6–18 ára, nýttu sér kortið, sem er yfir 80% nýting. Í áætlun 2014 var Frístundakortið hækkað úr 25 í 30 þúsund. Í fjárhagsáætlun 2015 er Frístundakortið hækkað í 35 þúsund. Stefnt er að frekari hækun þess á kjörtímabilinu. Gagnagrunnur Frístundakortsins í Rafrænu Reykjavík er nýttur til að vinna yfirlit um þátttöku í skipulögðu frístundastarfi, meðal annars til að greina þátttöku stráka og stelpna í starfsemi félaganna. Fyrir árið 2014 voru reglur og skilyrði Frístundakortsins endurskoðuð og breytt. Á haustdögum 2014 var skipaður starfshópur í samstarfi ÍTR, VEL, SFS og Mannréttindaskrifstofu sem vinnur tillögur um aðgerðir til að bæta enn frekar nýtingu kortsins og aukinn jöfnuð varðandi þátttöku barna í skipulegu frístundastarfi. Heildarkostnaður við Frístundakortið árið 2015 er áætlaður kr. 558 milljónir.

MEGINÁHERSLUR ÞJÓNUSTUÞÁTTA OG HELSTU BREYTINGAR MILLI ÁRA

Skíðasvæði

Á skíðasvæðunum er unnið í samræmi við samning til þriggja ára sem gerður var milli sveitarfélaganna á höfuðborgarsvæðinu sem aðild eiga að skíðasvæðunum. Í samningnum er kveðið á um framlög þeirra til reksturs og framkvæmda en rekstrarumsjón var flutt til ÍTR. Árið 2014 var lögð lokahönd á nýtt tímatökuhús í Bláfjöllum og stækkun á vélaskemmu. Í Skálafelli var aðstaða til miðasölu og skíðaleigu endurbætt og stækkuð. Áfram var haldið uppgræðslu á skíðabrekku í Bláfjöllum og mun það flýta verulega fyrir opnun þeirra. Einnig var skíðaleigubúnaður endurnýjaður. Aðsókn veturinn 2013—14 var 72 þúsund gestir. Í Bláfjöllum var opið í 72 daga en 20 í Skálafelli. *Bike park* í Skálafelli var opinn í 7 daga og komu samtals um 350 gestir. Framlag Reykjavíkurborgar til reksturs skíðasvæðanna 2015 er áætlað kr. 88 millj.

Íþróttafélög og ÍBR – styrkir og framkvæmdir

Í þjónustusamningi milli ÍTR og ÍBR fyrir hönd íþróttafélaganna er kveðið á um framlög ÍTR til félaganna og ÍBR í samræmi við sameiginlega stefnumótun og forgangsroðun sem unnin var 2012. Styrkir til ÍBR og íþróttafélaganna í borginni nema um 792 millj. króna. Styrkir vegna afnota íþróttafélaga af mannvirkjum í eigu Reykjavíkurborgar og mannvirkjum sem borgin leigir til afnota fyrir félögin nema um einum milljarði króna en hluti af kostnaði ÍTR, á styrkjalið, er vegna afnota félaganna af íþróttahúsum skólanna, Egilshöll, Íþróttá- og sýningahöllinni, íþróttahúsi í Norðlingaholti o.fl. Framkvæmdastyrkur var veittur til byggingar áhorfendastúku við Fylkisvöll. Viðhaldsstyrkir vegna mannvirkja íþróttá- og æskulýðsfélaga voru 40 millj. árið 2014 og gert er ráð fyrir sömu fjárveitingu 2015.

Styrkveitingar til skákhreyfingarinnar eru á hendi ÍTR og nema þær 9,5 millj. króna en styrkir til taflfélaga í borginni verða 4,7 millj. króna. Styrkir vegna KFUM og KFUK og Skátasambands Reykjavíkur nema alls um 53 millj. króna.

Viðburðir

Fyrirhugaðir stórvíðburðir árið 2015 tengjast starfsemi ÍTR og kalla á umfangsmikinn undirbúning og stuðning borgaryfirvalda: Reykjavík International Games 16. - 25. janúar; Smáþjóðaleikar 1. - 6. júní; Rey Cup 22. - 26. júlí; Evrópumót skáklandsliða 12. - 22. nóvember. Einnig má nefna Vetrarhátíð og Þjóðhátíðina 17. júní.

Styrkir til forvarna, samstarfsverkefna í hverfum og félagsstarfi

ÍTR veitti yfir 30 styrki árið 2014 til sérstakra samstarfsverkefna og félagsstarfs í hverfum borgarinnar alls um 40 milljónir króna. Þar af voru um 20 millj. vegna svokallaðra 16+ verkefna í hverfum og verkefna á vegum Hins Hússins. Fjárveiting til styrkja af þessu tagi 2015 er kr. 37 millj.

LYKILTÖLUR OG HELSTU MAGNTÖLUR Í REKSTRI

	2011	2012	2013	2014	Áætlun 2015
Starfsmannamál*					
Fjöldi starfsmanna		501	501	500	522
Fjöldi stöðugilda ÍTR		217	213	244	260
Fjöldi ársverka				233	244
Fjöldi ársverka, karlar / konur				102 / 131	107 / 137
Fjöldi ársverka á skíðasvæðum		20	18	20	20
Vinnuframlag		256	257	288	291
Fjöldi yfirvinnustunda		81.235	92.220	91.963	92.000
Fjöldi vinnustunda með vaktálagi		128.427	127.911	112.256	113.000
Eknir km. á ári skv. samningum		89.017	88.565	82.713	18.750
Aðsóknartölur					
Aðsókn að sundstöðum ÍTR í þús.	1.770	1.822	1.788	1.781	1.820
Aðsókn að Ylströnd í þús.	414	470	470	470	470
Aðsókn að Fjölskyldu- og húsdýragarðinum í þús.	194	184	160	170	170
Börn á sumarnámskeiðum í Húsdýragarði	229	229	229	229	229
Kennsla í Húsdýragarði. Fjöldi nemenda	4.800	4.800	6.800	7.000	10.000
Börn á námskeiðum í siglingaklúbbnum Siglunesi	320	250	500	500	500
Önnur aðsókn að Siglunesi			4.500	6.500	6.500
Frístundakortíð - ráðstöfun					
6 - 18 ára (hlutfall af fjölda í aldurshóp)	75%	78%	81%	81%	83%
- Stelpur / - Strákar	77% / 73%	80% / 76%	81% / 78%	81% / 78%	84% / 81%
6-9 ára (hlutfall af fjölda í aldurshóp)	77%	86%	90%	95%	97%
10-12 ára (hlutfall af fjölda í aldurshóp)	85%	86%	88%	90%	92%
13-15 ára (hlutfall af fjölda í aldurshóp)	74%	75%	77%	74%	80%
16-18 ára (hlutfall af fjölda í aldurshóp)	55%	57%	58%	55%	58%
Frístundakortíð - skráning í starfsemi					
6 - 18 ára (hlutfall af fjölda í aldurshóp)	87%	88%	89%	90%	91%
- Stelpur / - Strákar	87% / 86%	88% / 87%	89% / 88%	90% / 89%	91% / 90%
6-9 ára (hlutfall af fjölda í aldurshóp)	99%	99%	99%	99%	99%
10-12 ára (hlutfall af fjölda í aldurshóp)	93%	96%	97%	98%	98%
13-15 ára (hlutfall af fjölda í aldurshóp)	85%	86%	86%	87%	88%
16-18 ára (hlutfall af fjölda í aldurshóp)	66%	67%	68%	69%	69%

* Nýjar forsendur teknar upp 2014 og fyrri árum breytt til samræmis.

LYKILTÖLUR OG HELSTU MAGNTÖLUR Í REKSTRÍ

	2011	2012	2013	2014	Áætlun 2015
Fjöldi félaga með aðild að Frístundakortinu	203	214	218	195	200
Frístundakorti ráðstafað til íþróttafélaga	46%	50%	52%	52%	52%
Frístundakorti ráðstafað til lista- og menningarstarfsemi	18%	19%	19%	19%	19%
Frístundakorti ráðstafað til æskulýðsfélaga	2%	3%	3%	1%	1%
Frístundakorti ráðstafað til annars félagsstarfs	14%	15%	15%	13%	13%
Styrkir til félaga (í þús. kr.)					
Rekstrarstyrkir	227.227	242.578	263.560	281.019	322.965
Húsaleigustyrkir	477.681	490.153	613.649	647.115	668.085
Greiðsla vegna mannvirkja	828.212	872.902	895.925	893.262	925.850
Aðrir styrkir	57.600	49.100	65.600	95.273	103.450
Byggingastyrkir	45.000	49.000	96.599	86.530	45.000
Styrkir ráðsins	10.000	10.000	10.000	35.000	35.000
Sumarráðningar ungs fólks					
Fjöldi ráðinn af íþróttá- og æskulýðsfélögum	231	180	136	161	
Fjöldi ráðinn af starfsstöðum ÍTR	278	315	350	293	
Fjöldi umsækjenda um sumarstörf	5.116	4.403	4.093	3553	
Heildarfjöldi ráðinna	1.947	1.577	1.304	1059	
Fjöldi á atvinnutengdum námskeiðum í Hinu Húsinu	81	150	109	114	
Hitt Húsið					
Fjöldi viðburða	466	902	900	900	900
Fjöldi virkra í viðburðum	6.681	18.673	18.000	18.000	18.000
Aðsókn að viðburðum í Hinu Húsinu í þús.	92.373	80.696	90.000	90.000	90.000
Innlit á vefsíðu Tótal ráðgjafar og Áttavitans pr. mánuð	6.000	24.049	25.000	25.000	25.000
Fyrirspurnir á vef Tótalráðgjafar og Áttavitans	370	457	500	450	500
Aðsókn að starfsemi og viðburðum vegna fatlaðra einst.			24.663	25.000	25.000
Húsnæði og vellir					
Fermetrar í innri leigu*	60.075	60.075	60.075	60.175	60.175
Fermetrar í leigu hjá öðrum	35.690	35.690	35.690	35.690	35.690
Fjöldi fermetra á grasvöllum	302.743	310.743	328.000	333.000	333.000
Fjöldi fermetra á gervigrasvöllum	55.900	63.000	64.800	64.800	64.800
Rekstrartölur					
Heitt vatn í þús. rúmmetra alls ÍTR		1.650	1.680	1.801	1.810
Kalt vatn í þús. rúmmetra alls ÍTR		765	790	800	810
Raforkunotkun í þús. kílóvattstunda alls ÍTR		5.900	6.000	6.050	6.100
Innri leiga		1.909.492	2.083.478	2.207.227	2.369.348

SKORKORT 2015

Velgengnisþættir	Mælikvarðar	Áætlun / útkoma 2013	Áætlun 2014	Áætlun 2015
Þjónusta				
Jákvæð umgjörð íþróttá- og tómstundastarfs	Fjöldi gesta í sundlaugum (í þús.)	1.850.000	1.850.000	1.820.000
	Fjöldi 6—18 ára skráður í starfsemi félaga / frístundakortskerfið	89%	90%	91%
Hvatning og stuðningur við ungt fólk	Hlutfall barna og unglinga sem nýta Frístundakortið	81%	82%	83%
Öryggi og gæði	Hlutfall starfsmanna sem þekkir mannréttindastefnu Reykjavíkurborgar vel	80% / 80%	80%*	80%*
Fjármál				
Góð og hagkvæm stýring og nýting fjármuna	Álagning í sölustarfsemi	50%	50%	50%
	Innheimtuhlutfall krafna	99%	99%	99%
Styrkar undirstöður fjárhagsáætlunar	Fjárhagsáætlun v.s. raun %	+/- 1%	+/- 1%	+/- 1%
Verklag				
Skýrir verkferlar	Fjöldi verkferla á innri vef	30	30	30
	Hlutfall starfsmanna sem eru sammála að vinnustaðurinn sinn leggi áherslu á gæði í störfum og þjónustu	90% / 85%	85%*	85%*
Aðgengilegar upplýsingar	Hlutfall sem fær nauðsynlegar upplýsingar sem snerta starf sitt og/ eða vinnustað	80% / 75%	75%*	75%*
	Fjöldi innlita á vefsíður ÍTR á viku	5000	5000	
	Hlutfall starfsmanna sem notar innri vef borgarinnar nokkrum sinnum í mánuði eða oftar	60%	Ekki mælt	
Gott ástand mannvirkja og útivistarsvæða	Hlutfall viðhaldsverkefna og úttekta lokið innan viðmiðunartíma	95%		
Virkt samstarf og samráð við hagsmunaaðila	Fjöldi styrkhæfra samstarfsverkefna	25 / 35	35 / 33	
Mannauður				
Eftirsóknarverður starfsvettvangur og hvetjandi umhverfi	Hlutfall starfsmanna sem telja vinnuaðstöðu sína góða	80% / 75%	75%*	75%*
	Hlutfall starfsmanna sem telur sig búa við starfsöryggi	80% / 80%	80%*	80%*
Hæft og áhugasamt starfsfólk	Hlutfall starfsmanna sem eru ánægðir í starfi	85% / 85%	85%*	85%*
	Hlutfall starfsmanna sem hafa fengið tækifæri til starfsþróunar og símenntunar á síðustu 12 mán.	70% / 80%	80%*	80%*
	Hlutfall starfsmanna sem hefur verið hrósað fyrir vel unnin störf á síðustu mánuðum	75% / 80%	80%*	80%*
Árangursríkir stjórnunarþættir	Hlutfall starfsmanna sem þekkir markmið og stefnu vinnustaðar síns	85% / 85%	85%*	85%*
	Hlutfall starfsmanna sem telur ákvarðanir á sínum vinnustað byggja á faglegum forsendum	80% / 80	80%*	80%*

* Mæling gerð annað hvert ár, næst mælt 2015.

MENNINGAR- OG FERÐAMÁLASVIÐ



LEIÐARLJÓS

Reykjavík gegnir menningarlegu forystuhlutverki. Sjálfsmynd borgarinnar byggir á skapandi hugsun, frumkvæði og menningararfi í samspili við alþjóðlegar stefnur og strauma. Menningarlífið einkennist af metnaði, fjölbreytni, samvinnu og virkri þátttöku íbúa og gesta.

Reykjavík verði eftirsóttur áfangastaður ferðamanna allt árið um kring og með því verði rennt styrkari stoðum undir fjölbreytt atvinnulíf og menningarstarf í borginni. Markviss uppbygging innviða ferðamannaborgarinnar og samræmt kynningarstarf leiði til þess að Reykjavík eflist til muna sem vettvangur ráðstefna og alþjóðlegra viðburða og verði þekkt og virt sem áhugaverð menningarborg í nábýli við einstæða náttúru. Heilsuferðapjónusta verði jafnframt ein af meginstoðunum þar sem nýting hreinnar orku, heita vatnsins og fyrsta flokks aðstaða undirstrikar sérstöðu Reykjavíkur.

FJÁRHAGSÁÆTLUN 2015

Áætlun 2015	
Rekstartekjur	333.384
Tekjur samtals	333.384
Laun og launatengd gjöld	1.021.092
Annar rekstarkostnaður	3.269.192
Gjöld samtals	4.290.284
Rekstarniðurstaða	3.956.900

STARFSFÓLK

Áætlun 2015	
Fjöldi starfsmanna	225
Fjöldi stöðugilda	155
Eftir skrifstofum:	
Borgarbókasafn Rvk.	80,2
Borgarsögusafn Rvk.	31,6
Listasafn Rvk.	21,5
Höfuðborgarstofa	11,9
Skrifstofa MOF	5,8
Sérverkefni	4

SKIPURIT

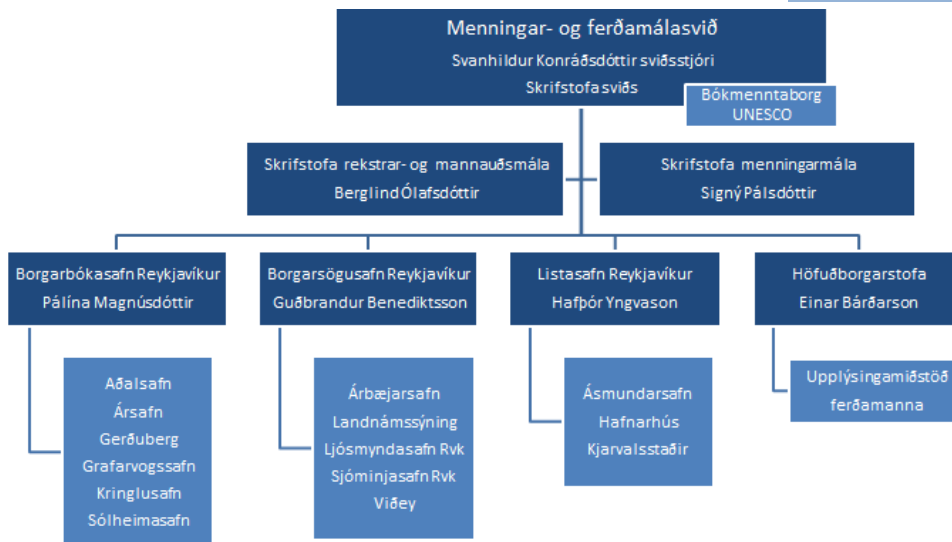

HLUTVERK

sviðsins er að fara með framkvæmd menningar- og ferðamála hjá Reykjavíkurborg. Það hefur yfirlýsningu með starfsemi Borgarbókasafns Reykjavíkur, Listasafns Reykjavíkur, Borgarsögusafns Reykjavíkur og Höfuðborgarstofu. Umsjón Reykjavíkur — Bókmenntaborgar UNESCO og þverfaglegs starfs um barnamenningu er vistuð á skrifstofu sviðsins. Stofnanirnar starfa samkvæmt samþykktum Reykjavíkurborgar og lögum og reglugerðum á hverju sviði. Sviðið hefur jafnframt umsjón með málefnum Leikfélags Reykjavíkur í Borgarleikhúsi, Tónlistar- og ráðstefnuhússins Hörpu, Listahátíðar í Reykjavík og Sinfóníuhljómsveitar Íslands fyrir hönd Reykjavíkurborgar. Menningar- og ferðamálasvið sér um samninga, styrki og samskipti við lista- og menningarlífið og er borgaryfirvöldum til faglegrar ráðgjafar í þeim málaflokkum sem undir sviðið heyrir.

MEGINÁHERSLUR 2015 - BREYTINGAR FRÁ FYRRA ÁRI

Fjölbreytt menning—friðsæl borg er yfirskrift Menningar- og ferðamálasviðs árið 2015. Með yfirskriftinni vekur sviðið sérstaka athygli á því með hvaða hætti Reykjavíkurborg hlúir að fjölbreyttri menningu og litríku mannlífi og hvernig þessi áhersla skilar sér í betra og friðsælla samfélagi. Þetta er gert á margvíslegan hátt s.s. með aðstöðu til skapandi starfs, með hvatningu og öflugum stuðningi við grasrótina, listalífið og metnaðarfullar menningarstofnanir þannig að hugað sé að öllu í senn: sterkum og faglegum grunni í bland við nýsköpun, ferskleika og tilraunastarfsemi. Verkefni tengd barnamenningu og grasrót munu njóta sérstakrar athygli og stuðnings á árinu. Með starfsemi sinni mun sviðið þannig leggja kapp á að spegla vel þessa fjölbreytni og ná enn betur til nýrra hópa. Yfirskrift nýrrar menningarstefnu er **MENNING ER MANNRÉTTINDI** með tilvísun í mannréttindayfirlýsingu Sameinuðu þjóðanna, en þar stendur m.a. „Þar sem menning er ein helsta driffjöður þróunar verður að telja menningarlega þætti þróunar jafngilda hinum efnahagslegu sem einstaklingar og þjóðir hafi grundvallarrétt til að taka þátt í og njóta.“ Áherslan á aðgengi allra er því mjög skýr. Hún birtist m.a. í virðingu fyrir fjölmenningu, fjölbreyttari miðlun, í eflingu menningarstofnana og auknum listrænum gæðum í sem flestum hverfum borgarinnar. Gestir okkar upplifa Reykjavík sem friðsæla borg og rímar það afar vel við yfirlýst gildi borgaryfirvalda. Á árinu mun sviðið vinna með nýjar áherslur fyrir ferðamannaborgina þar sem andinn er friðsæld, gestrisni og elskusemi undir yfirskriftinni **REYKJAVÍK LOVES...**

Með þessu er stuðlað að því að Reykjavík sé hlýleg, skemmtileg og litrík borg – jafnt fyrir þá sem hér búa og hina sem sækja okkur heim.

SKIPULAG REKSTRAR 2015

Menningar- og ferðamálasvið leggur eins og undanfarin ár ríka áherslu á að finna hagkvæmstu leiðir í rekstri um leið og leitast er við að uppfylla metnaðarfull markmið stefnumörkunar Reykjavíkurborgar í málaflokkunum. Hagræðingarkrafan sem birtist árið 2015 í því að engar vísitölubætur koma á breytilegan kostnað í rekstri utan afmarkaðra þátta, bitnar þyngst á stofnunum sviðsins sem hafa síðustu ár orðið fyrir verulegum raunniðurskurði á framlögum borgarsjóðs. Kostnaður í rekstri stofnana sviðsins hefur verið skorinn niður árvissat að árinu 2013 undanskildu, en þessari þröngu stöðu verður áfram mætt m.a. með því styrkja eftir margvíslegum leiðum öflun sértekna hjá stofnunum sviðsins.

Breytingar á gjaldskrár stofnananna taka annars vegar mið af miðlægum viðmiðum fjárhagsáætlunar um vísitöluhækkunar, en hins vegar hefur sviðið sett sér skýr markmið um að nýta sem best kaupmátt erlendra ferðamanna með því að hækka einskíptis aðgang og fjölga fullborgandi gestum. Áfram er lögð áhersla á að kynna starfsemi menningarstofnana Reykjavíkurborgar fyrir ferðapjónustunni og efla sölu á Gestakorti Reykjavíkur. Hins vegar verður áfram lögð rík áhersla á að borgarbúar njóti betri kjara og hagkvæmni stærðar Reykjavíkur. Þannig verður áfram áhersla á kynningu og sölu á Menningakorti Reykjavíkur og verðinu á því haldið óbreyttu þriðja árið í röð auk þess að efla safnabúðirnar, auka veltu þeirra og framlegð. 52% af fjárhagsramma ársins verður varið til styrkja og samninga, en 42% af fjárhagsramma verður varið til rekstrar stofnana sviðsins.



Skipting rekstrar

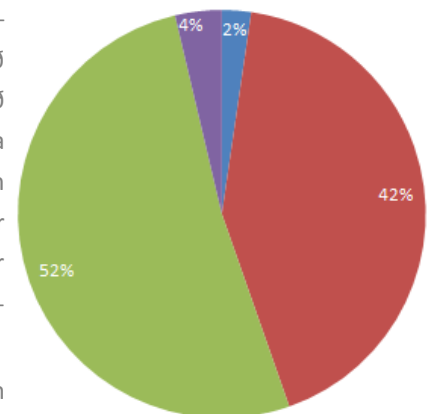

- Stjórnun sviðs
- Stofnanir sviðs
- Styrkir og samstarfssamningar
- Annað

Styrkir og rekstrarsamningar

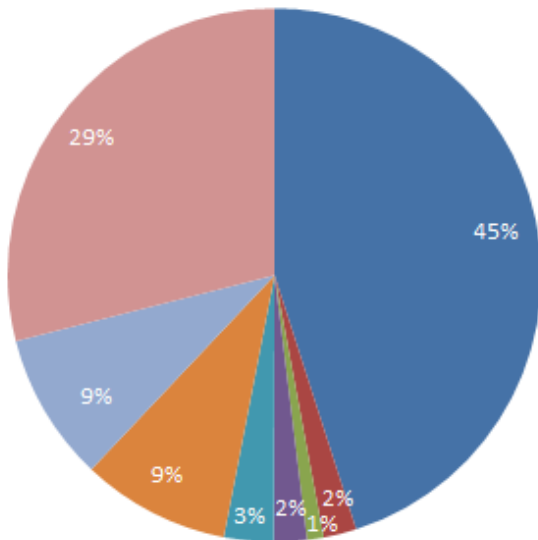

- Leikfélag Reykjavíkur
- Listahátíð í Reykjavík
- Sjónlistarmiðstöð Korpúlfsstöðum
- Ráðstefnuborgin Reykjavík
- Tjarnarbió
- Aðrir styrkir og samstarfssamningar
- Sinfóníuhljómsveit Íslands
- Tónlistar- og ráðstefnuhúsið Harpa

Stofnanir sviðs

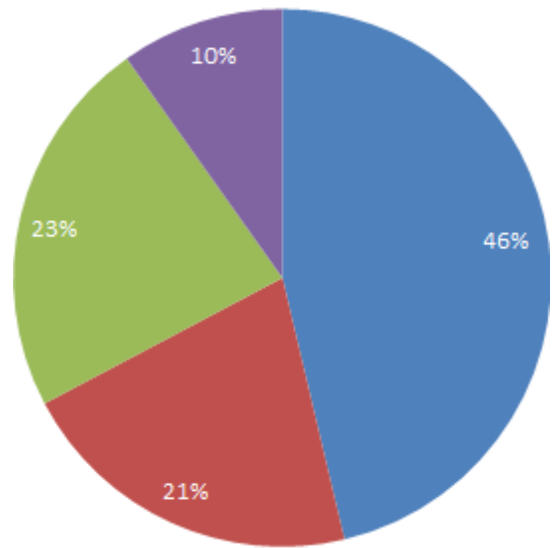

- Borgarbókasafn Reykjavíkur
- Listasafn Reykjavíkur
- Borgarsögusafn Reykjavíkur
- Höfuðborgarstofa

MEGINÁHERSLUR ÞJÓNUSTUÞÁTTA OG HELSTU BREYTINGAR MILLI ÁRA

Menningarstefnan „Menning er mannréttindi“

Ný menningarstefna myndar forgangsriðun í verkefnum næsta árs og er forsenda langtíma-áætlana. Helsta breyting frá fyrri menningarstefnu er tenging markmiða við aðgerðir í menningarmálum á vegum borgarinnar, en aðgerðaáætlun er fylgiskjal Menningarstefnu Reykjavíkurborgar 2014 - 2020. Gert er ráð fyrir að aðgerðaáætlunin sé uppfærð árlega samhliða gerð starfsáætlunar fyrir komandi ár. Menningarstefnunni fylgja nú 118 aðgerðir svo af nógu er að taka og margar fóru í farveg strax á árinu 2014.

Nýjar aðgerðir á árinu 2015

Veigamiklar nýjar aðgerðir snúa að rekstri menningarstofnana s.s. samrekstur Borgarbókasafns Reykjavíkur og Menningarmiðstöðvarinnar Gerðubergs með það að markmiði að styrkja framtíð bókasafnanna sem menningarmiðju í hverfum borgarinnar og auka vægi viðburðadagskrár í söfnunum um alla borg árið um kring. Borgarsögusafn mun eflast og þróast á fyrsta heila starfsári sínu. Unnið verður að undirbúningi þess að efla Grófarhús sem menningarmiðstöð með nýbyggingu á lóðinni Tryggvagötu 13 -15 sem tengd verður Grófarhúsi. Hluti viðbyggingar rúmar starfsemi og þjónustu Borgarbókasafnsins og Ljósmyndasafns, en einnig verður þar miðstöð orðlistar.



Borgarbókasafn og Norðlingaskóli vinna tilraunaverkefni um samrekstur skóla- og almenningsbókasafns í Norðlingaholti þar sem safnið leggur til starfskraft og safnkost á móti skólanum. Þá verður unnið áfram að undirbúningi þess að menningarmiðstöð verði hluti af fyrirhugaðri uppbyggingu í Úlfarsárdal.

Áhersla er lögð á margvísleg verkefni menningarstofnana borgarinnar sem ná út fyrir veggi þeirra og á aukna samvinnu menningarstofnana við innlendar og erlendar stofnanir, samtök, menntastofnanir og atvinnulíf. Menningarkort Reykjavíkur verður áfram þróað og eftt með það að markmiði að fjölga þeim sem nýta sér þjónustu menningarstofnana, bæta nýtingu kortsins, auka veltu og framlegð. Efling safnabúða menningarstofnana er jafnframt meðal sameiginlegra aðgerða á sviðinu. Í aðgerðum tengdum markmiðum menningarstefnu má nefna mótun stefnu um list í almenningsrými og áherslu á menningarlega sérstöðu einstakra hverfa borgarinnar, m.a. með menningarkerkingum sem kynna listir, bókmenntir og sögu borgarinnar.

Lögð er áhersla á Reykjavík sem alþjóðlega menningarborg með ýmsum aðgerðum og áhersla lögð á samstarf stofnana á Menningar- og ferðamálasviði við að kynna og markaðssetja Reykjavík sem menningarborg. Ferðapjónustuaðilar sem kynna Ísland og Reykjavík eru hvattir til að nýta menningarlíf borgarinnar sem aðdráttarafli og þróa ný tilboð sem innihalda menningarviðburði í Reykjavík. Þá er staða Reykjavíkur sem Bókmenntaborgar UNESCO nýtt til að vekja alþjóðlega athygli á Reykjavík og íslenskum rithöfundum og laða gesti til borgarinnar. Menning í stafrænum miðlum er eitt af nýmælum menningarstefnunnar þar sem Reykjavíkurborg nýtir upplýsingatækni á markvissan hátt í stafrænni varðveislu og miðlun menningar. Af því leiðir að nýjustu miðlar á sviði upplýsingatækni verða markvisst nýttir við miðlun menningarefnis og áhersla lögð á miðlun lifandi myndefnis og gagnvirkt viðmót í kynningarstarfi menningarstofnana. Borgarbókasafn mun hefja undirbúning á útlánum rafbóka og skrifstofa sviðs að því að sameiginlegri safnabúð Menningar- og ferðamálasviðs verði komið á fót á netinu.

Börn og menningaruppeldi

Menningarstefnan leggur sérstaka áherslu á börn og menningaruppeldi. Af aðgerðum má nefna að Menningarstofnanir Reykjavíkurborgar vinna sérstaka fræðsluáætlun ætlaða börnum sem hluta starfsáætlunar hvers árs. Þeir samstarfsaðilar sem njóta hæstu menningarstyrkja Reykjavíkurborgar eru hvattir til að vinna árlega fræðsluáætlun, með sérstökum ákvæðum í samstarfssamningum. Börn hafi aðstöðu þar sem þau eru hvött til sköpunar í öllum menningarstofnunum Reykjavíkurborgar. Barnamenningarhátíð er fest í sessi og hugað að jöfnu aðgengi barna að menningu innan allra hverfa borgarinnar. Unglingamenning verði eflid um alla borg með margvíslegum verkefnum í samvinnu sviða borgarinnar og samstarfsaðila. Hlúð verði betur að þeim innviðum barnamenningar sem þegar eru til staðar innan menningarstofnana Reykjavíkurborgar. Skýrsla starfshóps MOF um kynjaða fjárhags- og starfsáætlun sem byggði á könnun á þátttöku barna og unglunga í skipulögðum viðburðum menningarstofnana Reykjavíkur sýndi m.a. að 80% þeirra er svöruðu segjast hafa gaman af og eða telja sig læra eitthvað nýtt í þessum heimsóknum. Ánægja drengja með heimsóknirnar er 7-12% minni en stúlkna og minnkar eftir því sem börnin eldast. Eitt af markmiðum nýs starfshóps verkefnastjóra fræðslu á menningarstofnunum borgarinnar er að jafna þennan mun.

Styrkveitingar og framlög

Stærstu styrkhafar Menningar- og ferðamálasviðs búa við langtímasamninga, ýmist um rekstur og/ eða innri leigu húsnæðis s.s. Leikfélag Reykjavíkur í Borgarleikhúsi, Harpa tónlistar- og ráðstefnuhús ohf, Listahátíð í Reykjavík, Sviðslistamiðstöðin í Tjarnarbíói og Sjónlistamiðstöð á Korpúlfsstöðum. Framlag til Sinfóníuhljómsveitar Íslands er skv. lögum 18% á móti 82% framlagi ríkis. Menningar- og



ferðamálaráð hefur sett sér verklagsreglur og áherslur vegna styrkveitinga ársins 2015. Þær byggja m.a. nýrri menningarstefnu, aðgerðaáætlun í kjölfar hennar og á samstarfssáttmála við myndun meirihluta borgarstjórnar Reykjavíkur 2014-2018. Sérstakar áherslur menningar- og ferðamálaráðs í nýjum styrkveitingum árið 2015 eru:

- Menningarstefna Reykjavíkurborgar.
- Listir fyrir og með börnum.
- Aukinn stuðningur við grasrót í menningarlífinu.
- Stuðlað að frumkvæði með því að styðja við bakið á hvers kyns sköpunarstarfi.
- Styrkveitingar til listalífsins í borginni endurspegli breidd, nýmæli og framsækni og að endurnýjun eigi sér stað í hópi styrkþega.
- Unnið áfram með þróun borgarhátíða.
- Aukið aðgengi og þátttaka nýrra hópa í menningunni og að styrkveitingar endurspegli fjölbreytileika menningarlífsins.
- Aukið framlag til langtímasamninga við samstarfsaðila í menningarlífinu til að efla fagmennsku og styrkja rekstrargrundvöll þeirra. Þó beri að gæta að því að jafnvægi haldist í hlutfalli langtímasamninga og árlegra styrkja.

Árið 2015 renna út fyrstu samningarnir sem gerðir voru til þriggja ára undir hatti Borgarhátíðasjóðs, sem ætlað er örva nýsköpun í hátíðahaldi í Reykjavík, en nýir hafa bæst við ár hvert. Nýir styrkir 2015 eru afgreiddir í ársbyrjun skv. almennu umsóknarferli borgarinnar, nema hvað menningar- og ferðamálaráð mun halda eftir hluta styrkfjár til að geta veitt ófyrirséðum tækifærum farveg eftir faglega meðferð umsókna. Úthlutun þess fjár kemur aðeins til greina vegna tilfallandi verkefna eða viðburða sem ber brátt að og ekki var hægt að sjá fyrir eða skipuleggja í undanfara almennrar styrkjaúthlutunar. Skyndistyrkirnir verða afgreiddir ársfjórðungslega.

Kynjuð fjárhags- og starfsáætlun

Nýr starfshópur um kynjaða fjárhags- og starfsáætlun (KFS) á Menningar- og ferðamálsviði hóf störf vorið 2013. Fyrsta verkefnið fólst í að kortleggja þátttöku drengja og stúlkna undir 18 ára aldri í skipulögðum viðburðum menningarstofnana Reykjavíkurborgar og leggja mat á hvort drengir og stúlkur njóti sömu þjónustu. Í framhaldi af því skyldi gera tillögur um hvernig megi jafna þann mun, sem hugsanlega kemur fram, eða viðhalda jafnræði. Vegna skorts á kyngreindum gögnum var byrjað á að afla gagna og stóð sú vinna frá júní 2013 til maíloka 2014. Fólst hún í því að skrá kyn þátttakenda í skipulögðum viðburðum og einnig var gerð viðhorfskönnun meðal skólabarna í skipulögðum heimsóknum. Starfshópurinn skilaði skýrslu í ágúst 2014 með þeim helstu niðurstöðum að þátttaka í skipulögðum viðburðum er umtalsvert minni meðal pílta en stúlkna og í viðhorfskönnunum voru piltarnir almennt neikvæðari en stúlkurnar. Í kjölfarið var skipaður starfshópur á sviðinu til að vinna úr niðurstöðunum og gera tillögur um úrbætur sem settar verða í farveg hjá stofnunum sviðsins. Þegar hafa verið sett af stað verkefni tengd barnamenningu og fræðslu sem ávarpa sérstaklega þann mun sem birtist í úttektinni og fyrir dyrum stendur sérstök þjálfun og fræðsla fyrir þá starfsmenn á menningarstofnunum sem sinna dagskrárgerð, móttöku og fræðslu fyrir börn. Næsta verkefni KFS-starfshópsins er að kortleggja og safna þeim kyngreindu gögnum sem til eru um samsetningu og viðhorf fullorðinna gesta, sem nýta þjónustu stofnana sviðsins og er fyrsta skrefið að skilgreina þau gögn sem nauðsynlegt er að afla og bestu leiðir til að útvega þau. Næsta verkefni KFS á sviðinu verður svo mótað á grundvelli þeirra niðurstöðna sem könnunin leiðir í ljós.



Reykjavík bókmenntaborg UNESCO

Bókmenntaborgin Reykjavík hefur verið að festa sig í sessi sem öflug menningarskrifstofa á sviði orðlistar. Sem fyrr verður Lestrarhátíð í Bókmenntaborg stærsta einstaka verkefni ársins en hún verður haldin í fjórða sinn 2015. Að þessu sinni verður sjónum beint að kvenrithöfundum í tilefni 100 ára afmælis kosningaréttar kvenna og verður lögð áhersla á að fá sem flesta til liðs við Bókmenntaborgina. Allir lesa – landsleikur í lestri hefur bæst við sem stórt lestrarhvetjandi verkefni og fer leikurinn fram í annað sinn 2015 í samstarfi við Miðstöð íslenskra bókmennta. Þessu landsátaki í lestri er ætlað að verða árviss viðburður. Áfram verður haldið að kortleggja bókmenntasögu borgarinnar og merkja sögutengda staði í samræmi við aðrar menningarmerkingar Reykjavíkurborgar, í samstarfi við Borgarsögusafn og Umhverfis- og skipulagssvið. Sérstaklega verður hugað að sögu kvenna í tilefni afmælisársins 2015. Smáforritið Reykjavík *Culture Walks* verður þróað áfram, það inniheldur nú fjölbreyttar göngur á fjórum tungumálum og bætast a.m.k. þrjár við. Þar verður lögð áhersla á kynningu á sagnaarfi Íslendinga, bókmenntum fyrir börn og bókmenntum eftir konur. Menningarstofnanir Reykjavíkurborgar verða hvattar til að nýta sér forritið. Vefir Bókmenntaborgarinnar og vefurinn bokmenntir.is voru sameinaðir í lok árs 2014 og í framhaldi þess verður sérstök áhersla lögð á vefmál 2015. Sleipnir, lestrarfélagi barna, fékk búning 2014 og verður þróað efni sem fylgir honum í heimsóknir í skóla, leikskóla og bókasöfn borgarinnar. Hugað verður að skipulagningu heimsóknanna og hvernig megi nýta Sleipni sem best við lestrarhvatningu. Bókmenntaborgin styður áfram grasrótastarf innan orðlistar og leggur áherslu á samstarf við nýgræðinga í þessum geira. Hefðbundin verkefni, svo sem þátttaka í borgarhátíðum og Bókamessa í Bókmenntaborg verða áfram á dagskrá. Bókmenntaborgin tekur þátt í alþjóðlegu starfi Skapandi borga UNESCO og öðrum alþjóðlegum verkefnum sem tengjast bókmenntum og orðlist og horfir þar sérstaklega til stækkandi samstarfsnets Skapandi borga.

Borgarbókasafn Reykjavíkur

Um áramót 2014—2015 gengur í gegn sameining Borgarbókasafns Reykjavíkur og Menningarmiðstöðvarinnar Gerðubergs og nýtt skipurit fyrir stofnunina samþykkt. Við samrunann styrkist hlutverk Borgarbókasafns sem menningarmiðja í hverfum borgarinnar en um leið verður hugað að kjarnastarfsemi safnsins. Á nýju ári verður unnið að því að styrkja enn betur þjónustuhlutverk þess sem upplýsinga- og menningarstofnun. Verkefni ársins verður að aðlaga sig að breyttu verklagi, útvíkka starfsemi í hverfum borgarinnar, mynda ný tengsl við hverfasamtök og þjónustumiðstöðvar og taka púlsinn á menningarstarfsemi á hverjum stað. Starfsstöð safnsins í Grafarvogi flyst í stærra og betra húsnæði og styrkir það enn betur framtíðarhlutverk safnsins sem menningarmiðja í hverfinu. Gildin sem Menningarmiðstöðin Gerðuberg tileinkaði sér fyrir nokkru fylgja yfir í sameinaða stofnun og verður fagmennska, víðsýni, sköpunarkraftur og virðing höfð að leiðarljósi í starfi hennar. Rík áhersla verður lögð á að efla og þróa framboð á fræðslu, viðburðum og sýningum á öllum starfsstöðum. Miðunarleiðir verða rýndar og nýtt kynningarefni hannað fyrir stofnunina. Eins og viðburðadagatalið ber með sér verður boðið upp á fjölda viðburða og sýninga. Breytingar kalla á stefnumótun og á árinu verður lokið við að móta nýja stefnu og samþykktir fyrir sameinaðar stofnanir sem gilda skal til ársins 2020.

Unnið verður að því að hefja útlán á rafbókum á árinu 2015. Nú standa yfir samningaviðræður við útgefendur og stefnt er að því að hefja útlán á innlendum rafbókum auk þess sem verið er að kanna möguleika á að lána út erlendar bækur.

Fræðsla fyrir börn og ungmenni verður að vanda fyrirferðarmikil í dagskrá safnsins og verður sérstaklega hugað að því að virkja sköpunarkraft ungs fólks og að dagskráin höfði til stráka jafnt sem stelpna. Í yfirstandandi breytingum er mikilvægt að huga vel að líðan starfsfólks. Það verður gert með öflugum innra starfi og upplýsingamiðlun. Boðið verður upp á hópefli fyrir starfsfólk og fjölbreytta fræðsludag-



skrá. Stefna um uppbyggingu safnkosts verður endurskoðuð og áfram unnið að því að Borgarbókasafn verði grænt í gegn.

Borgarsögusafn Reykjavíkur

Árið 2015 er fyrsta heila starfsár Borgarsögusafns Reykjavíkur, en það tók formlega til starfa 1. júní 2014 með sameiningu Árbæjarsafns, Landnámssýningarinnar í Aðalstræti, Ljósmyndasafns Reykjavíkur, Sjóminjasafnsins í Reykjavík og Viðeyjar.

Rík áhersla verður lögð á framhald sameiningarvinnunnar, með því að samstillta starfsemina og skerpa á verkferlum. Megináhersla í starfi safnsins er á verkefni er lúta að innra starfi; varðveislu, skráningu og rannsóknum, en jafnframt miðlun sem felur m.a. í sér safnfræðslu og sýningar. Borgarsögusafn Reykjavíkur sinnir rannsóknum á menningarsögulegum minjum í borginni og miðlar þekkingu um þær. Í sýningar- og fræðslustarfi verður haldið í þá fjölbreyttu dagskrá sem í boði hefur verið fyrir börn og fjölskyldur á öllum starfsstöðvum safnsins.

Nýtt varðveisluhús verður tekið í notkun á Árbæjarsafni og þá loks verður stór hluti safngripa varðveittur við skilyrði sem uppfylla alþjóðlegar kröfur um varðveislu safngripa. Strangt utanumhald og skipulag fylgir flutningum safngripanna, allir munirnir verða hreinsaðir samkvæmt viðmiðum á sviði forvörslu, þeir skráðir og ljósmyndaðir áður en þeir fara í nýja varðveisluhúsið. Allir munirnir verða strikamerktir og staðsetning þeirra skráð, þannig að öryggi verði þeirra betur gætt og starfsfólki gert auðvelt að fá yfirsýn yfir safnkostinn. Í kjölfarið verður gerð áætlun um uppbyggingu annarra varðveisluhúsa á safnsvæðinu, með það að markmiði að innan fárra ára verði allir safngripir Borgarsögusafnsins varðveittir samkvæmt alþjóðlegum kröfum um varðveislu safngripa.

Á sviði miðlunar verður unnið samkvæmt nýrri sýninga- og fræðslustefnu, sem tekur mið af menningarstefnu Reykjavíkurborgar og stefnumótunarvinnu starfsmanna. Markmið hins nýja safns er m.a. að skapa fjölbreytta og spennandi dagskrá, ekki síst fyrir börn og fjölskyldur – jafnt innlendir sem erlendir.

Á árinu hefst vinna við nýja grunnsýningu á Sjóminjasafni og er það mikilvægur liður í því að byggja Sjóminjasafnið enn frekar upp og tryggja stöðu þess sem mikilvægur áfangastaður í miðborg Reykjavíkur, bæði fyrir íbúa borgarinnar og alla gesti. Þá verður unnið að frekari þróun safnbúðarinnar á Sjóminjasafni. Á árinu eru ráðgerðar gagngerar endurbætur á vef safnsins í heild, samhliða áframhaldandi þróun einstakra undirsíðna, s.s. söluvefs fyrir ljósmyndir.

Á starfsárinu mun Borgarsögusafn Reykjavíkur taka framboð í safnfræðslu til gagngerrar endurskoðunar. Vegna sameingar gefst tækifæri til að efla ýmsa þætti fræðslustarfsins til dæmis að auka vægi sköpunar og þátttöku í heimsóknum skólahópa. Skerpt verður á einkennum hvers sýningarstaðar/safns fyrir sig, sem mun móta fræðslustefnu safnsins jafnt fyrir skipulagðar heimsóknir sem og opna viðburði tileinkaða börnum og fjölskyldum.

Borgarsögusafn Reykjavíkur mun taka þátt í fjölda sameiginlegra verkefna á sviðinu, svo sem gönguferðum um Kvosina, Safnanótt, Barnamenningarhátíð og Menningarnótt, eins og undanfarin ár. Boðið verður upp á leiðsagnir fyrir ferðamenn á öllum sýningarstöðum safnsins allt árið og dagskrár jafnt sumar sem vetur fyrir börn og fjölskyldur. Unnið verður áfram að eflingu rekstrar og starfsemi Borgarsögusafns Reykjavíkur. Rík áhersla verður lögð á að mæta þörfum og væntingum borgarbúa og gesta með því að viðhalda, efla og bæta góða þjónustu.

Listasafn Reykjavíkur

Stærsta sýning ársins er Málverkið í samtímanum, sem er ætlað að gefa sneiðmynd af stöðu málalalistarinnar á Íslandi eins og hún horfir við okkur í dag. Þrjár sýningar eru settar upp í tilefni 100 ára afmælis kosningaréttar kvenna á Íslandi. Sýningin Vatnsberinn var kona tekur fyrir stöðu



verka- og vinnukvenna í byrjun síðustu aldar. Sýning á verkum Júlíönu Sveinsdóttur og færeyska málarsins Ruth Smith beinir athyglinni að tveim konum sem sóttu sér listmenntun til Kaupmannahafnar snemma á tuttugustu öld og lögðu málalíst fyrir sig á tímum þegar konum var ekki ætlað að hafa atvinnu af listsköpun. Vefnaðarlist Júlíönu verður einnig gerð skil á annarri sýningu ásamt listvefnaði Ásgerðar Búadóttur. Safnið ræktar hlutverk sitt að kynna erlenda myndlist á Íslandi með sýningum á verkum Richard Serra og Cory Arcangel. Umhverfisverk Serra í Viðey verður í brenni-depli á sumarsýningu Hafnarhúss sem mun tengjast sumarlengi viðburðadagskrá í Viðey.

Ný heimasíða verður kynnt á árinu og þar verður starfrækt netverslun. Öll sýningasaga safnsins frá 1973 til dagsins í dag og hátt í þúsund sýningaskrár verða aðgengilegar á heimasíðunni auk upplýsinga um alla þá starfssemi sem safnið stendur fyrir. Hafin verður vinna við mótun stefnu um list í almenningsrými. Áhersla verður á menningarlega sérstöðu einstakra hverfa borgarinnar og aukna aðkomu listamanna að skipulagi og mótun mannvirkja á vegum borgarinnar.

Unnið verður að þróun nýrra kennslugagna um list Errós, Kjarval og Ásmundar Sveinssonar. Ný fræðslusýning um hómor í myndlist verður sett upp í Flakkaranum. Aukin verður fjölbreytni viðburða fyrir yngri gesti safnsins í Hugmyndasmiðjunni á Kjarvalsstöðum og boðið upp á viðburði fyrir fjölskyldur um helgar í safninu sem tekur mið af öllum aldurstigum og kyni. Fræðslustarfið á safninu árið 2015 sinnir því að gera listir að mikilvægum þætti í uppeldi og kenningu barna og ungmenna í Reykjavík, vekja safngesti, stóra sem smáa, til umhugsunar um myndlist og hvetja til gagnrýnnar hugsunar. Gefnir eru út safnfræðslubæklingar og tekið á móti skólahópum á öllum skólastigum.

Höfuðborgarstofa

Höfuðborgarstofa ber ábyrgð á heildarkynningu Reykjavíkur á sviði ferðamála innanlands og utan og vinnur að því að skilgreina sóknarfæri og styrkleika borgarinnar á því sviði. Höfuðborgarstofa vinnur eftir ferðamálastefnu Reykjavíkurborgar sem var samþykkt 2011 til ársins 2020. Í ljósi breyttra forsenda vegna hraðari fjölgunar ferðamanna en reiknað hafði verið með verður ráðist í endurskoðun og uppfærslu á aðgerðaáætlun Ferðamálastefnunnar. Áfram verður byggt á grunnstoðunum fjórum; Vetrarborg, Menningarborg, Heilsuborg og Ráðstefnuborg—en breiður hópur hagsmunaaðilar verður kallaður að rýningu og hugmyndavinna í samræmi við ákvörðun menningar – og ferðamálaráðs. Nýtt slagorð og auðkenni fyrir Reykjavík og nágrennasveitarfélög – Reykjavík Loves - var kynnt í september 2014 og haldið verður áfram með innleiðingu þess. Nýja markaðs-efnið byggir á auknu samstarfi við nágrennasveitarfélög um sameiginlega markaðssetningu á höfuðborgarsvæðinu í heild. Unnið verður að markvissara samstarfi við kynningarfulltrúa nágrennasveitarfélaganna. Eitt af meginmarkmiðum Höfuðborgarstofu er að lengja dvalartíma erlendra ferðamanna á höfuðborgarsvæðinu og skiptir mestu að kynna afþreyingarmöguleika í Reykjavík og nágrenni. Gefin verða út svokölluð þemakort sem merkja áhugaverða staði inn á kort út frá tilteknu þema, s.s. menningarkort og afþreyingarkort. Aukinn kraftur verður settur í kynningu gegnum vefmiðla Höfuðborgarstofu þar sem byggt verður á efni á borð við myndbönd, ljósmyndir, fréttir og greinar á heimasíðu. Farið verður í kynningarátak fyrir nýtt viðburðadagatal sem verður sett upp á heimasíðunni visitreykjavik.is í lok árs 2014, bæði gagnvart þeim sem standa fyrir viðburðum og þeim sem nota dagatalið til upplýsinga. Unnið verður að því að kynna betur og auka aðgengi að Gestakorti Reykjavíkur. Áfram verður unnið með hátíðarborgina Reykjavík (Reykjavík Festival City) með kynningu á borgarhátíðunum fimm (Vetrarhátíð, Barnamenningarhátíð, Menningarnótt, Tendrun Friðarsúlunnar og Desember í Reykjavík) og öðrum hátíðum sem saman mynda þétt hátíðardagatal yfir árið. Stefnt er að því að standa fyrir málþingum og vinnustofum þar sem markmiðið verður að auka fagmennsku og efla samstarf milli hátíða.



**REYKJAVÍK
LOVES**

LYKILTÖLUR OG HELSTU MAGNTÖLUR Í REKSTRI

	Rauntölur 2011	Rauntölur 2012	Rauntölur 2013	Útkomuspá 2014	Áætlun 2015
Borgarbókasafn Reykjavíkur***					
Gestafjöldi	656.087	636.970	626.015	620.000	695.000
Skólanemar í skipulögðum heimsóknum	10.617	12.789	10.679	11.000	15.000
Fjöldi viðburða fyrir börn og fjölskyldur	48	51	56	56	100
Fjöldi heimsókna á vefsvæði BBS *	120.512	202.254	223.781	192.000	210.000
Fjöldi uppflættinga á vefsvæði BBS *	405.024	667.260	619.536	480.000	540.000
Fjöldi alþjóðlegra samstarfsverkefna					5
Samstarfsaðilar					91
Safnkostur	470.523	477.603	459.260	461.000	460.000
Safnkostur á íbúa	3,95	4,02	3,78	3,8	3,8
Velta safnkosts-útlán á eintak	2,35	2,06	2	2	2
Afgreiðslustundir safnanna og bókabíls á viku	327	342	342	363	363
Heildarhúsnæði í fermetrum-brúttó	6.622	6.622	6.622	7.222	9.122
Útlán **	1.106.587	985.802	916.037	900.000	920.000
Útlán til skipa (fjöldi skipa)	7	6	3	5	5
Útlán til stofnana (fjöldi stofnana)	3	4	4	4	4
Bókin heim (fjöldi notenda)	75	57	63	51	55
Útlán á íbúa	9,3	8,3	7,6	7,4	7,4
* 2011 Taling á heimasíður lá niðri hluta árs. ** 2012 Lr taling á útlánum úr 985.442 í 985.802. *** 2015 sameinast Menningarmiðstöðin Gerðuberg og Borgarbókasafn Reykjavíkur.					
Menningarmiðstöðin Gerðuberg*					
Gestafjöldi	124.013	108.514	106.292	100.000	
Skólanemar í skipulögðum heimsóknum	5.922	4.394	3.404	3.000	
Fjöldi viðburða	84	82	71	78	
Fjöldi alþjóðlegra samstarfsverkefna	2	1	1	0	
Samstarfsaðilar	42	39	36	33	
* 2015 sameinast Menningarmiðstöðin Gerðuberg og Borgarbókasafn Reykjavíkur.					

LYKILTÖLUR OG HELSTU MAGNTÖLUR Í REKSTRI framhald

	Rauntölur 2011	Rauntölur 2012	Rauntölur 2013	Útkomuspá 2014	Áætlun 2015
Borgarsögusafn Reykjavíkur *					
Gestafjöldi					201.000
Skólanemar í skipulögðum heimsóknum					18.800
Fjöldi viðburða					100
Fjöldi alþjóðlegra samstarfsverkefna					15
Fjöldi heimsókna á vefsvæði					130.000
Fjöldi bygginga í umsjón/rekstri safnsins					51
Fjöldi útgáfuverka					3
Fjöldi afgreiddra mynda					3.000
Fjöldi skráðra fornleifa í Reykjavík					2.920
Fjöldi skráðra safngripa í Sarp					27.000
Fjöldi skráðra ljósmynda					1.200.000
* Borgarsögusafn tók til starfa 1.6.2014 og þar sameinast Árbæjarsafn, Landnámssýning, Ljósmyndasafn, Viðey og Sjóminjasafn.					
Ljósmyndasafn Reykjavíkur*					
Gestafjöldi	31.967	29.592	35.247	43.000	
Skólanemendur í skipulögðum heimsóknum	576	701	803	2.000	
Fjöldi viðburða	23	21	24	22	
Fjöldi afgreiddra mynda	3.090	2.774	2.011	3.000	
Fjöldi alþjóðlegra samstarfsverkefna	14	10	16	12	
Fjöldi heimsókna á vefsvæði	19.069	18.827	31.520	33.000	
Fjöldi skráðra ljósmynda	800.000	874.000	881.000	1.150.000	
Minjasafn Reykjavíkur*					
Gestafjöldi	64.514	66.650	71.414	75.000	
Skólanemar í skipulögðum heimsóknum	11.141	13.098	11.979	12.000	
Fjöldi viðburða	46	46	48	48	
Fjöldi alþjóðlegra samstarfsverkefna	2	0	1	0	
Fjöldi bygginga í umsjón/rekstri safnsins	43	43	43	43	
Fjöldi útgáfuverka	5	1	5	4	
Fjöldi skráðra fornleifa í Reykjavík	2.350	2.476	2.675	2.800	
Fjöldi skráðra safngripa í Sarp	11.975	19.198	26.764	25.900	
Viðey*					
Gestafjöldi með Viðeyjarferju	19.421	22.295	22.302	26.000	
Skólanemar í skipulögðum heimsóknum	2.011	1.533	2.415	2.100	
Fjöldi viðburða	22	27	23	23	
Fjöldi alþjóðlegra samstarfsverkefna	2	2	2	2	
* Ljósmyndasafn, Minjasafn og Viðey sameinuð í Borgarsögusafn.					

LYKILTÖLUR OG HELSTU MAGNTÖLUR Í REKSTRI framhald

	Rauntölur 2011	Rauntölur 2012	Rauntölur 2013	Útkomuspá 2014	Áætlun 2015
Höfuðborgarstofa					
Gestafjöldi á Upplýsingamiðstöð	298.534	257.025	299.088	335.000	360.000
Hlutfall landsmanna sem eru jákvæðir í garð Menningarnætur	68%	68%	73%	76%	76%
Fjöldi heimsókna á vefsvæði www.menningarnott.is	42.393	40.700	57.948	65.935	70.000
Sala á gestakorti (fjöldi korta)	8.091	6.700	8.267	10.000	11.000
Fjöldi erlendra ferðamanna á Íslandi	565.611	672.000	781.016	900.000	980.000
Fjöldi heimsókna á vefsvæði www.visitreykjavik.is	352.950	363.364	636.133	700.000	720.000
Listasafn Reykjavíkur					
Gestafjöldi	193.865	171.138	203.053	210.000	215.000
Skólanemar í skipulögðum heimsóknum	12.682	12.399	13.090	13.000	13.000
Fjöldi viðburða	103	106	119	130	110
Fjöldi alþjóðlegra samstarfsverkefna	6	8	8	6	4
Fjöldi heimsókna á vefsvæði	50.306	53.513	80.718	120.000	120.179
Útlán listaverka *	594	622	598	551	550
Fjöldi útgáfuverka *	16	12	14	14	16
Fjöldi skráðra listaverka í eigu safnsins *	16.349	16.483	16.778	16.856	16.870
Fjöldi útilistaverka í umsjón safnsins *	138	138	157	184	185
* 2012 1r talning.					

LYKILORÐ UM REYKJAVÍK SKV. RANNSÓKNUM



SKORKORT 2015

Velgengnisþættir	Mælikvarðar	Rauntölur 2013	Áætlun / útkoma 2014	Áætlun 2015
Þjónusta				
Menningaruppeldi	Fjöldi viðburða sérstaklega skipulagðir fyrir börn og fjölskyldur	153	141	192
	Fjöldi barna og unglinga í skipulögðum heimsóknum	42.370	46.100	46.800
Höfuðborg menningar	Hlutfall jákvæðra vegna Menningarnætur skv Gallup-könnun	73%	76%	76%
	Fjöldi fjölmennigartengdra verkefna og viðburða	35	27	30
	Fjöldi nýrra sýninga á menningarstofnunum	72	50	61
Eftirsóknarverðir staðir	Aðsókn að stofnunum sviðsins	1.363.411	1.409.150	1.471.000
	Ánægja með þjónustu/starfsemi stofnana sviðsins	87%	88%	88%
	Kynningarfundir um Reykjavík sem áfangastað	98	42	42
Nýsköpun	Nýmæli í starfsemi	26	17	9
Fjármál				
Hagkvæm nýting og stýring fjármuna	Fjárhagsáætlun v/raun	-1,0%	+/-1%	+/-1%
Sterk kostnaðarvitund	Kostnaður við rekstur stofnana sviðsins pr. gest	1.079	1.080	1.138
Verðmætasköpun	Fjöldi verkefna þar sem samstarfsaðilar fjármagna amk 15%	44	33	44
	Sértekjur stofnana sviðsins sem hluta af ramma	-18%	-17%	-20%
Verklag				
Samstarf og samráð	Fjöldi alþjóðlegra samstarfsverkefna	45	40	37
	Fjöldi samráðsfunda og aðgerða sem hvetja til þátttöku almennings í þróun, stefnumótun og ákvarðanatöku	11	6	6
Öflug miðlun upplýsinga	Fjöldi heimsókna á vefsvæði stofnana sviðsins	1.102.662	871.200	1.213.670
	Fjöldi fylgjanda á samfélagsmiðlum	61.315	65.000	98.870
	Fjöldi síðuflettinga á vefsíðum	3.137.825	3.333.000	3.756.000
Gott aðgengi og almenn þátttaka	Hlutfall gesta sem eru ánægðir með viðmót starfsmanna	80%	88%	89%
Hlúa að sögu og menningarminjum	Fjöldi rannsóknarverkefna	19	12	10

SKORKORT 2015 framh.

Velgengnisþættir	Mælikvarðar	Rauntölur 2013	Áætlun / útkoma 2014	Áætlun 2015
Mannauður				
Hæfir og áhugasamir starfsmenn	Hlutfall starfsmanna sem eru ánægðir í starfi þegar á heildina er litið	86%	90%	90%
	Hlutfall starfsmanna sem hlakka til að mæta í vinnuna	81%	86%	86%
	Hlutfall starfsmanna sem telur hæfni sína nýttá vel í starfi	73%	85%	85%
	Hlutfall starfsmanna sem telur samvinnu góða á sínum vinnustað	78%	90%	90%
Hvetjandi og jákvætt starfsumhverfi	Hlutfall starfsmanna sem telur sig fá nauðsynlegar upplýsingar sem snerta starf sitt og/eða vinnustað	73%	80%	80%
	Hlutfall starfsmanna sem hefur verið hrósað fyrir vel unnin störf á síðustu mánuðum	56%	80%	80%
	Hlutfall starfsmanna sem ekki hafa orðið fyrir einelti frá samstarfsfólki á síðustu 12 mánuðum	98%	100%	100%
Árangursríkir stjórnunarhættir	Hlutfall starfsmanna sem bera traust til yfirmanns síns	74%	90%	90%
	Hlutfall starfsmanna sem finnst vinnustað sínum vel stjórnað	61%	80%	80%
	Hlutfall starfsmanna sem hafa farið í árlegt starfsmanna-samtal á síðustu 12-15 mánuðum	60%	80%	80%
	Hlutfall starfsmanna sem hefur fengið tækifæri til símenntunar og starfsþróunar á síðustu 12 mánuðum	84%	80%	80%

Sjóminjasafn hluti af MOF 2015.

95-100% markmiðum náð

75-<95% þarf að nást

Minna en 75% markmiða náð



SKÓLA- OG FRÍSTUNDASVIÐ

LEIÐARLJÓS

Að öll börn og ungmenni í borginni eigi kost á menntun og leik við sitt hæfi, þar sem ýtt er undir sköpun og frumkvæði og byggt er á styrkleikum, áhuga og færni hvers og eins. Markmiðið er að fleiri börn og ungmenni nái betri árangri, líði vel og öðlist uppeldi og menntun sem nýtist þeim í lífi og starfi.

FJÁRHAGSÁÆTLUN 2015

Áætlun 2015	
Rekstrartekjur	3.425.382
Tekjur samtals	3.425.382
Laun og launatengd gjöld	24.713.322
Annar rekstrarkostnaður	16.364.270
Gjöld samtals	41.077.592
Rekstrarniðurstaða	37.652.211

STARFSFÓLK

2015	
Fjöldi starfsmanna	5.093
Fjöldi stöðugilda	3.974
Eftir skrifstofum (þjónustupáttum)	
Leikskólar	1.522
Grunnskólar	1.928
Frístundamiðstöðvar	417,3
Námsflokkar Reykjavíkur	7,5
Skólahljósveitir	27,5
Skólasafnamiðstöð	3
Myndver	1,2
Skrifstofa sviðsins	67,5

SKIPURIT

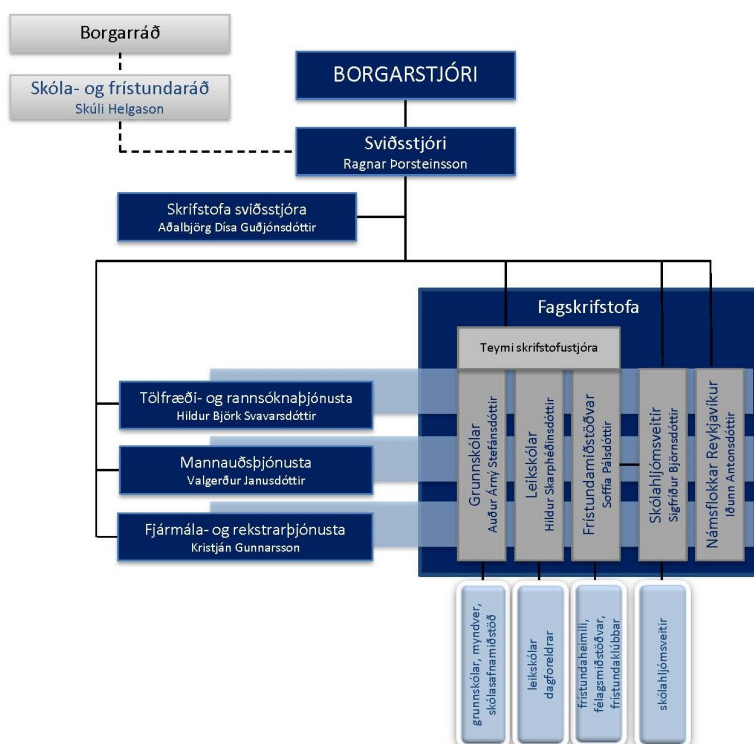

HLUTVERK

- Veita börnum og ungmennum bestu mögulegu tækifæri til leiks, menntunar og frístundastarfs í samvinnu við fjölskyldur og nærsamfélagið.
- Vera framsækið forystuafli í skóla- og frístundastarfi.

MEGINÁHERSLUR 2015 - BREYTINGAR FRÁ FYRRA ÁRI

Skóla- og frístundasvið Reykjavíkur er stærsta svið Reykjavíkurborgar. Undir sviðið heyrir rekstur leikskóla, grunnskóla og frístundamiðstöðva borgarinnar og starfsemi Námsflokka Reykjavíkur, skólasafnamiðstöðvar, myndvers og skólahljóm-sveita. Sviðið hefur eftirlit með starfsemi sjálfstætt starfandi leikskóla, grunnskóla, tónlistarskóla og myndlistarskóla og annarri sambærilegri starfsemi sem styrkt er af Reykjavíkurborg. Þá annast sviðið umsjón og eftirlit með þjónustusamningi við þjónustumiðstöðvar í hverfum vegna sérfræðiþjónustu fyrir leik- og grunnskólabörn og í tengslum við frístundaráðgjöf. Jafnframt hefur sviðið eftirlit með daggæslu í heimahúsum. Þjónusta sviðsins nær til rúmlega 20.000 barna og fjölskyldna þeirra. Á sviðinu starfa um 5000 manns. Megináherslur í stefnu Skóla- og frístundasviðs má sjá í stefnukorti sviðsins hér til hliðar. Viðfangsefni og áherslur næstu ára byggja á þessum megináherslum og á samstarfsáttmála meirihluta í borgarstjórn Reykjavíkur.

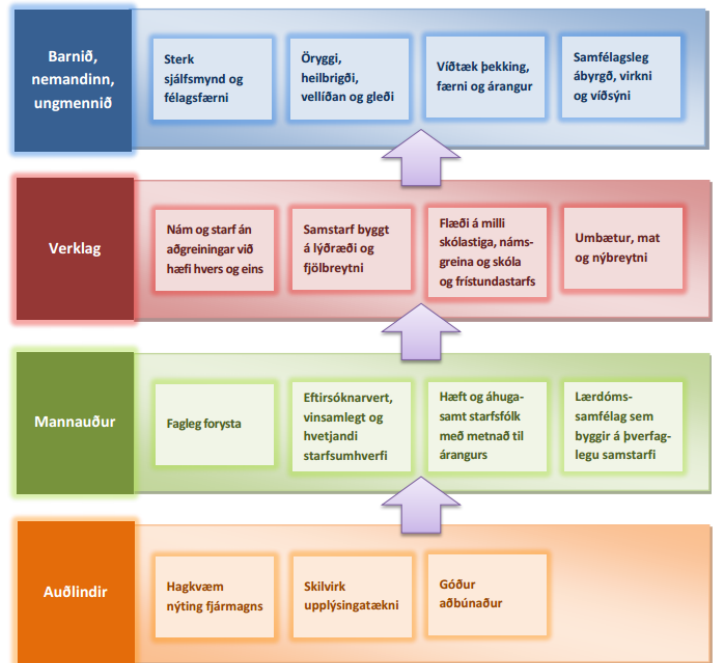

Mikilvægustu viðfangsefni og áherslur 2015-2019:

- 1. Nemendamiðað skólastarf.** Vinna aðgerðaáætlun um aukna nemendamiðun í skólastarfi, með það að markmiði að börn og ungmenni hafi meiri áhrif á innihald og tilhögun þess náms sem þau leggja stund á í grunnskólum borgarinnar. Skapa börnum og ungmennum í leikskólum og grunnskólum aukin tækifæri til að stunda verklegt nám með það að markmiði að námi í verk-, tækni- og listgreinum verði gert jafnhátt undir höfði og bóklegu námi í skóla- og frístundastarfi borgarinnar.
- 2. Efling læsis og lesskilnings í leikskóla-, grunnskóla- og frístundastarfi.** Stefna að því með markvissum aðgerðum að allur þorri barna geti lesið sér til gagns í grunnskólanum. Innleiða lesskimun og snemmtæka íhlutun við upphaf grunnskólagöngunnar. Efla málþroska og læsi barna og unglunga með fjölbreyttum verkefnum. Sérstaklega verði horft til eflingar samstarfs við Reykjavík – Bókmenntaborg UNESCO. Fjölga samstarfsverkefnum leik- og grunnskóla um eflingu málþroska og læsis, til að skapa samfellu í málþroska og móðurmálsnámi. Nýta rannsóknaniðurstöður um endurtekningu námsefnis á mörkum skólastiga, sem og niðurstöður sem benda á mikilvægi leikskólastigsins í mótun læsis barns á fyrstu árum skólagöngu. Innleiða læsisstefnu fyrir leikskóla. Leggja áherslu á læsi í víðum skilningi.
- 3. Þverfaglegt samstarf leikskóla, grunnskóla, framhaldsskóla og frístundamiðstöðva.** Auka samfellu og samvinnu milli skólastiga og stuðla að nánara samstarfi sveitarfélaga á höfuðborgarsvæðinu í skóla- og frístundamálum. Halda áfram að flétta íþróttir, hreyfingu og tólmstundir inn í samfelldan skóladag barna. Stuðla að auknu þverfaglegu samstarfi leikskóla, grunnskóla og frístundamiðstöðva og sameiginlegri stefnumótun þar sem við á. Vinna að því að grunnskólanemendur sem þess kjósa eigi kost á því að taka áfanga í framhaldsskólum samhliða grunnskólanámi, sér að kostnaðarlausu. Vinna markvisst að innleiðingu hugmyndafræði um heiltæka forystu þar sem unnið er saman, þvert á stofnanir/kerfi, að eflingu félagsauðs og sameiginlegra gilda í lærdómsumhverfi barna og ungmenna. Hvetja til þess að kennarar og starfsfólk allra skólastiga og frístundaráðgjafar kynnist hugmyndafræði hvers annars, til að auka samfellu í námi barna og unglunga, bæði í formlegu og óformlegu námi. Efla yfirsýn yfir málaflokkinn og auka hagkvæmni í rekstri starfseininga.
- 4. Eftirsóknarvert og hvetjandi starfsumhverfi.** Reykjavíkurborg verði fyrirmyndar atvinnurekandi sem endurspeglir fjölbreytni samfélagsins. Leggja áherslu á að menning starfsstöðva SFS einkennist af hvatningu, stöðugri framþróun með símenntun, vinsamlegu viðhorfi, fagmennsku og metnaði.

Leita leiða til að efla stolt enn frekar, draga úr starfsmannaveltu og laða að hæft starfsfólk. Vinna með leikskóla- og grunnskóla-kennurum að því að gera kennarastarfið eftirsóknarverðara, með tilliti til kjara, starfsþróunar og vinnuumhverfis. Vinna markvisst að kynningu á starfsemi sviðsins, þróunarverkefnum, útkomum viðhorfskannana og möguleikum til framþróunar í starfi. Leggja áherslu á framsækna stjórnun þar sem stefna, hlutverk og markmið SFS eru skýr um leið og stjórnunin einkennist af ásetningu til umbóta. Auka sveigjanleika og sjálfstæði kennara og skólastjórnenda til að þróa, bæta og auka fjölbreytni í skóla- og frístundastarfi, í samráði og samstarfi. Sjá til þess að áætlun um að útrýma kynbundnum launamun verði framfylgt á öllum starfsstöðvum sviðsins og aðalskrifstofu. Auka möguleika á sveigjanlegu skóla- og frístundastarfi. Byggja samstarf á trausti, endurgjöf, virðingu og sveigjanleika þannig að hæfni og metnaður allra fái að njóta sín. Starfsfólki verði auðveldað að flæða á milli starfsstöðva.

5. Nýjar aðalnámskrár grunnskóla og leikskóla og stefnumótun um framtíðarhlutverk frístundamiðstöðva. Halda áfram að innleiða aðalnámskrá fyrir grunnskóla og leikskóla og ljúka þeirri innleiðingu í leikskólum fyrir árslok 2015 og í grunnskólum fyrir árslok 2016. Innleiða stefnu um þjónustu frístundamiðstöðva á ársgrundvelli og stefnu um hlutverk þeirra í starfi með ungmennum sem náð hafa 16 ára aldri.

6. Samþætting skóla- og frístundastarfs. Vinna að öflugu samstarfi skóla- og frístundastarfsfólks í hverfum. Hvert hverfi þróa sína fléttu út frá sérstöðu hverfisins og þörfum barna og unglunga á hverjum stað. Hvetja starfsfólk skóla- og frístundasviðs til að kynna sér hugmyndafræði hins óformlega náms, til að nemendur geti í auknum mæli fléttað sína frístundareynslu við formlegt nám. Tryggja að menntun tólmstunda- og félagsmálafræðinga geti notið sín í skólum, með eflingu skólabrags, vinnu gegn einelti, samstarfi við foreldra, teymisstjórn um málefni einstakra nemenda, kennslu lífsleikni og önnur störf sem tengjast félagsmótun innan skólans. Halda áfram að fjölga þróunarverkefnum sem samþætta skóla- og frístundastarf yngstu barna í grunnskólum og efla þverfaglegt samstarf fagstétta. Leggja áherslu á jafnan aðgang barna og unglunga að fjölbreyttu og skapandi frístundastarfi og móta heildstæð stefna um frístundaþjónustu og félagsstarf fyrir alla Reykvíkinga, með sérstaka áherslu á börn og unglunga.

7. Gæði og fagmennska í skóla- og frístundastarfi. Gagnsæi og virk upplýsingamiðlun verði höfð að leiðarljósi í störfum sviðsins. Leggja áherslu á fjölbreytta starfshætti og draga lærdóm af farsælum þróunarverkefnum. Skólar vinni út frá viðmiðum um góða kennslustund og sjónum verði beint að starfsháttum kennara og starfsfólks. Vera í samstarfi við háskóla um þróun skóla- og frístundastarfs og hvetja til þess að faghópar kennara og annarra starfsmanna vinni í samstarfi við háskóla. Efla stjórnendur í skóla- og frístundastarfi sem faglega leiðtoga með símenntun og samræðu í samstarfi við háskólasamfélagið. Hvetja til jafningjasamstarfs og þekkingarmiðlunar á milli starfsstétta og starfsstöðva. Setja viðmið um gæði frístundastarfs og vinna áfram að innleiðingu gæðastarfs í leik- og grunnskólum. Vinna áfram að þróun leikskólastarfs yngstu barna og hvetja leikskóla til að nýta sér niðurstöður þróunarverkefna. Vinna enn frekar að auknum sveigjanleika og samþættingu í tengslum við niðurstöður rannsókna um skil skólastiga. Vinna með hugmyndafræði óformlegs náms og reynslunáms, með áherslu á nám sem fram fer utandyra og í náttúrunni. Gera upplýsingar um fjármál starfsstaða aðgengilegar á heimasíðum og sundurliðaðar eftir helstu kostnaðarpáttum. Raunkostnaður við þjónustupætti verði gerður sýnilegur. Innleiða gæðakerfi hjá Námsflokkum Reykjavíkur samkvæmt evrópskum stöðlum EQM.

8. Virkir foreldrar. Stuðla að því að foreldrar séu virkir þátttakendur og ábyrgir og upplýstir samstarfsaðilar skóla- og frístundasviðs. Vinna að því að skilgreina hlutverk foreldra í skóla- og frístundastarfi og gera skýr viðmið um hvað felst í góðu samstarfi við foreldra. Auka möguleika á að leita álits foreldra, starfsfólks og barna/ungmenna með skjótum og einföldum hætti. Halda úti öflugri upplýsingagjöf og fræðslu til foreldra, m.a. með *Foreldravefnum*. Halda áfram að vinna að því að leikskólar, grunnskólar og frístundamiðstöðvar geri áætlun um samskipti og samstarf við foreldra.

9. Bætt þjónusta við barnafjölskyldur. Unnin verði áætlun um að brúa bilið milli fæðingarorlofs og leikskóla með það fyrir augum að bæta þjónustu við ungbarnafjölskyldur. Gjaldskrár verði samræmdar og einfaldaðar. Leikskólagjöld verði lækkuð. Styrkur til frístundastarfs verði aukinn með hækkun frístundakorts.

10. Vinsamlegt samfélag og forvarnir. Halda áfram að vinna eftir hugmyndafræði og vinnubrögðum *Vinsamlegs samfélags* og færni starfsfólks aukin með fræðslu, samræðu, upplýsingum og ráðgjöf. Efla forvarnir í skóla- og frístundastarfi og verkefni sem stuðla að vinsamlegu samfélagi meðal barna og starfsmanna, samfélagi sem einkennist af lýðræðislegum vinnubrögðum og

mannvirðingu. Kynna forvarnarstefnu Reykjavíkurborgar og innleiða í alla starfsemi sviðsins. Vinna eftir nýrri forvarnarstefnu til að efla forvarnir og bæta ráðgjöf t.d. frá Brúarskóla, vegna unglunga í áhættuhópi gagnvart vímuefnum sem og yngri börnum með alvarleg hegðunarvandkvæði. Móta stefnu um hlutverk SFS í starfsemi fyrir 16 ára og eldri.

11. Ráðgjöf og stuðningur við börn í skóla- og frístundastarfi margbreytileikans. Hrinda í framkvæmd áætlun og setja á fót þróunarverkefni um eflingu móðurmálskennslu barna af erlendum uppruna. Vinna markvisst að jákvæðum viðhorfum til skóla fyrir alla í samfélagi fyrir alla. Vinna með Barnasáttmálann og mannréttindasáttmála í skóla- og frístundastarfi með það að markmiði að börn og unglingar verði meðvitaðir um rétt sinn og skyldur. Endurskoða og samræma úthlutun fjármagns til skóla og frístundaheimila vegna barna sem þurfa stuðning í skóla- og frístundastarfi. Fjölga þátttökubekkjum sérskóla og efla ráðgjafarhlutverk þeirra. Innleiða stefnu um börn og fjölmenningu. Nýta málkönnunarpróf til að kanna stöðu barna með annað móðurmál en íslensku og úthluta fjármagni til íslenskukennslu á grunni niðurstaðna prófsins. Nýta möguleika frístundastarfs enn frekar til að efla íslenskuþekkingu barna af erlendum uppruna. Auka veg ráðgjafar og handleiðslu með stuðningi við starfsfólk á vettvangi. Kynna og innleiða nýja stefnu um frítímastarf án aðgreiningar í frístundamiðstöðvum með áherslu á stuðning við börn og unglunga sem þurfa sérstaka hvatningu og stuðning í almennu félagsmiðstöðvastarfi. Horfa sérstaklega til hagnýtrar ráðgjafar vegna hegðunar og félagsmótunar hópa.

12. Jöfnuður, mannréttindi og lýðræði. Auka vægi jafnréttisfræðslu í öllu skóla- og frístundastarfi meðal annars með því að nýta símenntun starfsfólks og kennara til að auka þekkingu þeirra á málaflökknum. Áfram verður unnið að innleiðingu kynjaðrar fjárhags- og starfsáætlunar (KFS) með það að markmiði að bæta þjónustuna og dreifa fjármagni og gæðum á réttlátan hátt með tilliti til þarfa barna og ungmenna. Í því augni er nú unnið markvisst að greiningu á þjónustuþáttum sviðsins. Á árinu 2013 var gerð greining á stuðningi í leikskólum, grunnskólum og frístundaheimilum sviðsins (sértæk úthlutun). Á árinu 2014 hefur verið verið unnið að greiningu á stuðningi í grunnskólum (almenn úthlutun) og greiningu á þátttöku 10– 12 ára barna í félagsmiðstöðvastarfi. Á árinu 2015 verður skráning og innköllun kyngreindra tölfræðigagna eflid enn frekar og fleiri þjónustuþættir sviðsins greindir með aðferðafræði KFS. Á hverju ári verða skilgreind verkefni sem stuðla að jafnrétti kynjanna og vinna gegn óæskilegum áhrifum staðalmynda. Efla þekkingu í skóla- og frístundastarfi á ýmsum sáttmálum tengdum mannréttindum, sem sviðið vinnur samkvæmt, t.d. Mannréttindastefnu Reykjavíkurborgar. Þróa leiðir og hugmyndir til að efla lýðræði og samfélagslega ábyrgð. Vinna áætlun um að brúa bilið milli fæðingarorlofs og leikskóla. Auka traust, bæta upplýsingamiðlun og hvetja til lýðræðislegrar þátttöku.

13. Heilbrigði og vellíðan. Vinna að því að sem flestir grunnskólar, frístundamiðstöðvar og leikskólar taki þátt í heilsueflingu í skólum, t.d. í verkefninu *Heilsueflandi grunnskólar* í samstarfi við Landlæknisembættið, fyrir lok árs 2015. Auka vægi og gæði hreyfingar og forvarna þannig að hvort tveggja verði sjálfsgöður hluti skóla- og frístundastarfs. Stuðla að auknum forvörnum um líkamsvirðingu og sporna gegn útlitsdýrkun sem getur leitt til áhættuhegðunar hverskonar. Stuðla að auknum forvörnum gegn einelti, ofbeldi og áhættuhegðun með fræðslu og endurskoðun á starfsháttum. Halda áfram með verkefni til að framfylgja stefnu um aukin gæði máltíða og ráðgjöf við starfsstöðvar um máltíðir.

14. Menningarstarf í leikskólum, grunnskólum og frístundamiðstöðvum. Leggja áherslu á listir fyrir börn og með börnum. Samþætta listir og vísindi. Standa vörð um sköpun og leik sem kjarna leikskólustarfsins. Tryggja tónlistarnám sem grenndarþjónusta og hvetja til aukins samstarfs grunnskóla, leikskóla og frístundamiðstöðva við tónlistarskóla og skólahljómsveitir. Styðja við öflugt starf skólahljómsveita og samstarfi þeirra við leikskóla, grunnskóla og frístundamiðstöðvar. Vinna áfram að innleiðingu tillagna starfshóps um stefnu um tónlistarfræðslu. Efla kvikmyndalæsi í samstarfi við Myndver skóla- og frístundasviðs. Veita *Menningarfána* sem viðurkenningu fyrir framúrskarandi menningarsamstarf leikskóla, grunnskóla, frístundaheimila, félagsmiðstöðva og skólahljómsveita.

15. Umhverfisvitund og menntun til sjálfbærni. Allt skóla- og frístundastarf með börnum og unglungum taki mið af umhverfis- og auðlindastefnu borgarinnar og aukin áhersla verði lögð á menntun til sjálfbærni. Náttúruskólinn veiti kennurum ráðgjöf og aðstoð við skipulag og aðlögun útináms og verði vettvangur fyrir heilsteypt umhverfisstarf í grunnskólum, leikskólum og frístundamiðstöðvum. *Skólar á grænni grein* og *Grænfánaskólar* efla samstarf sín á milli og fleiri skólar verði hvattir til þátttöku. Menntun til vistvænni samgönguhátta verði aukin.

16. Notkun upplýsingatækni og innleiðing nýrra vinnubragða. Tryggja að borgin sé í fararbroddi í þróun og notkun upplýsingatækni, snjalltækja og opins og frjáls hugbúnaðar í öllu starfi skóla- og frístundasviðs. Nýta ný tæki og nýjar hugmyndir til að efla hæfni barna til að taka á móti og vinna úr upplýsingum, hæfni til að takast á við fjölbreytt og skapandi viðfangsefni og hæfni til samvinnu. Leggja áherslu á símenntun og starfsþróun á sviði upplýsingatækni sem og fræðslu um þá miklu möguleika sem felast í nýtingu vefsins, bæði í skóla- og frístundastarfi barna. Tryggja að upplýsingatækni og innleiðing nýs tæknibúnaðar séu nýtt í forvarnarstarfi og áhersla lögð á fræðslu um ábyrga hegðun í rafrænum samskiptum. Starfshættir verði endurskoðaðir og tækifærin nýtt til að fara nýjar leiðir í skólastarfi.

17. Rannsóknir og þróun í skóla- og frístundamálum og þátttaka í erlendum samstarfsverkefnum. Leggja áherslu á rannsóknir og þróunarstarf, s.s. með því að þróa ný mælitæki og viðmið við rannsóknir og mat. Fylgjast með straumum og stefnum hvað snertir rannsókn- og þróunarstarf hérlendis og erlendis um skóla- og frístundastarf. Vakta umsóknarfresti, kortleggja og miðla upplýsingum um alþjóðlegt samstarf sem starfsstöðvar taka þátt í. Hvetja starfsstaði til þátttöku í erlendu samstarfi, aðstoða þá við gerð umsókna og leggja þeim lið í stórum samstarfsverkefnum.

18. Umbætur með mati á skóla- og frístundastarfi. Leik- og grunnskólar efla innra mat og nýti innra og ytra mat til stöðugra umbóta. Allar starfsstöðvar SFS setji fram árlega umbótaáætlun. Styðja við innra mat leik- og grunnskóla með fyrirlestrum og námskeiðum. Ljúka við þróun gæðaviðmiða um vandað frístunda- og félagsmiðstöðvarstarf. Innleiða innra mat í frístundastarfi með fyrirlestrum og námskeiðum. Halda áfram framkvæmd ytra mats á leik- og grunnskólum. Hefja tilraunaverkefni um ytra mat á frístundastarfi. Auka opinbera birtingu á niðurstöðum mats og umbótaáætlunum.

GJALDSKRÁR OG ÚTGJÖLD ALMENNT

- Gert er ráð fyrir að gjaldskrár fylgi almennt spá um verðbólgu og hækki að jafnaði um 3,4% alls 101 mkr.
- Gert er ráð fyrir, í samræmi við málefnasamning nýs meirihluta, að innleiddur verði afsláttur þvert á skólastig í leikskólum, grunnskólum og frístundaheimilum sem lækki tekjur um 100 mkr.
- Gert er ráð fyrir, í samræmi við málefnasamning nýs meirihluta, lækkun á námsgjöldum í leikskólum sem lækki tekjur um 100 mkr.
- Hækkun innri leigu vegna viðbótarhúsnæðis og vísitöluhækkana 3,6%. Samtals 384 mkr.
- Vísitöluhækkun á orkukostnaði um 3,4%.
- Gert er ráð fyrir að gjaldskrá UTD hækki í samræmi við áætlaðan útgjaldaramma deildarinnar.
- Gert er ráð fyrir að launahækkunar vegna kjarasamninga umfram ramma fjárhagsáætlunar 2014 verði bættar. Þar sem samningar gilda almennt ekki út árið 2015 er hér aðeins gert ráð fyrir þekktum kjarasamningsáhrifum á árinu 2015. Endurskoðun starfsmats stendur yfir og því er ekki unnt að gera ráð fyrir kostnaðaráhrifum þess.
- Gert er ráð fyrir að samningar við þriðja aðila sem hafa skuldbindandi vísitöluákvæði verði verðbættir um 3,4%, samtals 27 mkr. Ekki er hins vegar gert ráð fyrir að annar rekstrarkostnaður sviðanna verði verðbættur og ber að líta á það sem kröfu um hagræðingu.
- Tekið er tillit til fjölgunar og fækkunar nemenda í grunnskólum, leikskólum og frístundaheimilum. Í fyrirbyggjandi tillögu er miðað við spár skóla- og frístundasviðs frá júní 2014, en miða verður við stöðuna eins og hún var 1. október við framlagningu frumvarps. Ekki er gert ráð fyrir breytingum sem kunna að verða á haustönn 2015.

Frístundastarf

Sex frístundamiðstöðvar heyra undir sviðið og stýra þær starfsemi 34 frístundaheimila, 20 félagsmiðstöðvar og 6 frístunda-klúbba. Helstu breytingar í fjárhagsáætlun á milli ára eru eftirfarandi.

Gert er ráð fyrir:

- Óbreyttum systkinaafslætti af gjaldi í frístundaheimilum og sumarfrístund.
- Breytingu á úthlutunarlíkani í frístundamiðstöðva á þann hátt að fjármagn er áætlað í meira mæli eftir fjölda unglunga í við-

komandi skólum.

- Fleiri börnum á frístundaheimilum, reiknað sem fjöldi 5 daga pláss, um 140 pláss, úr 3.347 í 3.487 pláss að meðaltali á árinu. Fjárheimild sviðsins hækki um 19 mkr vegna þessa.
- Að börnum í frístundaklúbbum og frístundaheimilinu Guluhlíð Klettaskóla fjölgi um 26 frá árinu 2014 úr 122 í 148. Fjárheimild sviðsins hækkar um 40 mkr vegna þessa.
- Hagræðingu í frístundastarfi sem nemur 10 mkr.
- Fjárveitingu til húsnæðismála frístundastarfs í Klettaskóla og Breiðagerðisskóla.

Leikskólar og dagforeldrar

Borgarreknir leikskólar eru 62 auk tveggja sameinaðra leikskóla, grunnskóla og frístundaheimila. Sjálfstætt starfandi leikskólar í borginni eru 17. Helstu breytingar á fjárhagsáætlun á milli ára eru eftirfarandi.

Gert er ráð fyrir:

- Að gerður verði nýr þjónustusamningur við Skóla Ísaks Jónssonar og Landakotsskóla vegna 5 ára barna. Samtals 22 mkr.
- Aukinn kostnaður nýs samnings um ræstingar í leikskólum 28 mkr.
- Lækkun á námsgjöldum í leikskólum sem lækki tekjur um 100 mkr. en á móti kemur bæting í rammaúthlutun.
- Hækkun á húsnæðisframlagi til sjálfstætt starfandi leikskóla til samræmis við vísitöluhækkun borgarrekinna leikskóla.
- Að öllum leikskólum verði lokað í síðasta lagi klukkan 17:00. Yfirvinnukvótinn vegna lokunar verður í framhaldi aflagður.
- Að börnum í leikskólum borgarinnar fækki um 90 frá árinu 2014. Fjárheimild sviðsins lækkar um 156 mkr. vegna þessa.
- Hækkun á húsnæðisframlagi til sjálfstætt starfandi leikskóla til samræmis við vísitöluhækkun borgarrekinna leikskóla. Hækkun vegna nýrra samninga á ræstingu í leikskólum um 28 mkr.
- Leikskólar fá nú fjármagn vegna námsleyfa sem verður 20 mkr.
- Leikskólar með fleiri en eina starfsstöð fá 25% viðbótarstjórnun 13,3 mkr.

Grunnskólar

Reykjavíkurborg starfrækir 36 grunnskóla, þar af 2 sérskóla og 5 grunnskóla sem eru sameinaðir leikskólum, frístundaheimilum eða tónlistarskóla. Að auki eru 7 sjálfstætt starfandi grunnskólar í borginni. Helstu breytingar í fjárhagsáætlun á milli ára eru eftirfarandi.

Gert er ráð fyrir:

- Óbreyttum afsláttarkjörum sem felast í því að fjölskyldur greiða aldrei meira en sem nemur fyrir tvö systkini í skólamat.
- Lækkun á framlögum til sviðsins vegna hráefniskaupa í mötuneyti um 28 mkr. Með samræmingu matseðla og örútboðum er gert ráð fyrir hagræðingu í innkaupum á hráefni.
- Að nemendum í borgarreknnum grunnskólum fjölgi um 99 börn á árinu 2015. Fjárheimild sviðsins hækkar um 63,2 mkr. vegna þessa.
- Hækkun vegna endurnýjunar þjónustusamnings um skólaakstur fatlaðra nemenda um 20 mkr.
- Fjárveitingu vegna stofnunar alþjóðlegs grunnskóla í Reykjavík 8,5 mkr.
- Að nemendum í sjálfstætt starfandi grunnskólum fækki um 30 börn á árinu 2015. Fjárheimild sviðsins lækkar um 33 mkr. vegna þessa.
- Fjárveitingu til átaks í eflingu í verk-, tækni- og listgreinum 10 mkr.
- Fjárveitingu til eflingar lestrarfærni 7 mkr.
- Fjárveitingu til móðurmálskennslu fyrir nemendur af erlendum uppruna 10 mkr.
- Fjárveitingu til stuðnings við börn með fjölpættar raskanir 15 mkr.

Listaskólar, fullorðinsfræðsla og framhaldsskólar

Borgin rekur fjórar skólahljómsveitir og einn tónlistarskóla, Tónlistarskóla Kjalarness. Reykjavíkurborg gerir samninga við 18 tónlistarskóla vegna grunnnáms og miðnáms í hljóðfæraleik og grunnnáms í söng. 13 tónlistarskólar fá greiðslu frá Jöfnunarsjóði í gegnum Reykjavíkurborg, vegna framhaldsnáms í hljóðfæraleik og/eða miðnáms og framhaldsnáms í söng.

Gjaldskrár

Gert er ráð fyrir 3,4% hækkun innri gjaldskráa, þ.e. hækkun á leigu íþróttahúsa til ÍTR og samsvarandi hækkun á kostnaði vegna þjónustu þjónustumiðstöðva og UTD.

Annað

Í rammaúthlutun var gerður fyrirvari um fjölda barna/nemenda. Í fyrstu viku í október verður áætlun um fjölda barna/nemenda endurskoðuð. Ef breytingar eru frá spá sem gerð var í vor, verður fjárhagsáætlun endurskoðuð. Þá er gert ráð fyrir hagræðingu í rekstrarkostnaði yfirstjórnar SFS um 25 mkr.

SKIPTING REKSTRAR 2015

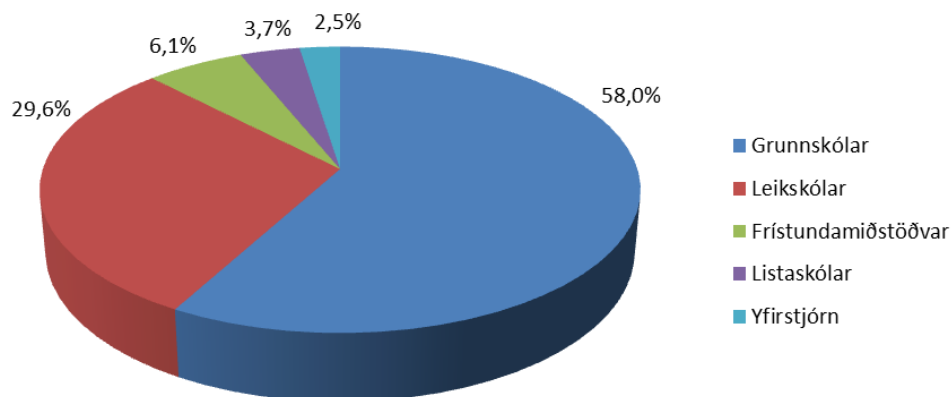

LYKILTÖLUR OG HELSTU MAGNTÖLUR Í REKSTRI

	2011	2012	2013	Útkomuspá 2014	Áætlun 2015
Starfsstaðir					
Fjöldi leikskóla (og leikskóla sem sameinaðir eru grunnskóla)	95	82	82	82	81
Leikskólar Reykjavíkur	75	62	62	62	62
Sjálfstætt starfandi leikskólar	19	18	18	18	17*
Sameinaðir leik- og grunnskólar og frístundaheimili	1	2	2	2	2
Fjöldi grunnskóla í Reykjavík	45	42	42	42	42
Grunnskólar Reykjavíkur / sérskólar (þar af 2 sérskólar og 5 sameinaðir leikskólar, grunnskólar og frístundaheimili frá 2012)	39	36	36	36	36
Sjálfstætt starfandi grunnskólar	6	6	6	6	6
Fjöldi skólahljómsveita	4	4	4	4	4
Tónlistarskólar		19	19	19	19
Tónlistarskólar á vegum Reykjavíkurborgar		1	1	1	1
Tónlistaskólar með þjónustusamning við Reykjavík v. grunnnáms og miðnáms í hljóðfæraleik og grunnnáms í söng		18	18	18	18
Tónlistaskólar sem fá greiðslu frá Jöfnunarsjóði í gegnum Reykjavíkurborg vegna framhaldsnáms í hljóðfæraleik og miðnáms og framhaldsnáms í söng			13	13	13
Frístundamiðstöðvar		6	6	6	6
Frístundaheimili			32	33	34
Frístundaheimili sameinuð grunnskólum**			5	5	5
Frístundaklúbbar		1	4	6	6
Félagsmiðstöðvar			21	21	20
Barnið, nemandinn, ungmennið					
Fjöldi barna / rýma í leikskólum í Reykjavík	6.865	7.020	7.130	7.190	7.142
Leikskólar Reykjavíkur	5.735	5.828	5.891	5.910	5.903
Sjálfstætt starfandi leikskólar	1.124	1.062	1.105	1.146	1.055
Sameinaðir leik- og grunnskólar	50	130	134	134	134
Viðbót vegna barna sem fædd eru 2012		107	0	92	50
Fjöldi reykvískra barna í leikskólum utan Rvk.		22	40	40	47
Sjálfstætt starfandi leikskólum		22	22	22	29
Sveitarfélagsreklam leikskólum			18	18	18
Fjöldi barna með lögheimili utan Reykjavíkur sem dvelja í leikskóla í Reykjavík			52	41	41
Fjöldi dvalargilda í leikskólum í Reykjavík	71.575	72.392	71.678	72.698	74.287
Leikskólar Reykjavíkur	57.715	58.734	58.619	57.890	58.407
Sjálfstætt starfandi leikskólar í Reykjavík	13.326	12.103	11.754	11.953	12.940
Sameinaðir leik- og grunnskólar	534	1.353	1.305	1.291	1.290
Viðbót vegna barna sem fædd eru 2012		1.370	0	1.564	1.650
Fjöldi dvalargilda í leikskólum utan Reykjavík					
Sjálfstætt starfandi leikskólar utan Reykjavíkur		202	237	232	271

* Ekki er gert ráð fyrir Ísaksskóla sem sjálfstætt starfandi leikskóla 2015.

** Klébergsskóli, Dalskóli, Norðlingaskóli, Ártúnsskóli og Fellaskóli (1. og 2. bekkur).

LYKILTÖLUR OG HELSTU MAGNTÖLUR Í REKSTRI, FRH.

	2011	2012	2013	Útkomuspá 2014	Áætlun 2015
Barnið, nemandinn, ungmennið (frh.)					
Fjöldi daglegra dvalarstunda í leikskólum í Reykjavík	56.246	57.320	57.503	58.927	58.978
Leikskólar Reykjavíkur	47.010	47.776	48.046	48.359	48.439
Sjálfstætt starfandi leikskólar í Reykjavík	8.829	8.300	8.359	8.687	8.621
Sameinaðir leik- og grunnskólar	407	1.074	1.098	1.099	1.093
Viðbót vegna barna sem fædd eru 2012		856	0	782	825
Fjöldi daglegra dvalarstunda í leikskólum utan Reykjavíkur					
Sjálfstætt starfandi leikskólar utan Reykjavíkur		170	172	172	227
Dagforeldrar					
Fjöldi barna hjá dagforeldrum	1.000	880	880	916	916
Grunnskólar / sérskólar					
Fjöldi nemenda í grunnskólum á vorönn		13.232	13.294	13.424	13.494
Fjöldi nemenda í sérskólum á vorönn		140	140	159	149
Fjöldi nemenda í grunnsk. á haustönn		13.314	13.265	13.627	13.564
Fjöldi nemenda í sérskólum á haustönn		140	140	159	168
Fjöldi nemenda 6 ára og eldri í sjálfstætt starfandi grunnskólum		444	529	546	531
Fjöldi nemenda 5 ára í sjálfst. starfandi grunnsk.		66	59	17	66
Fjöldi nemenda í mat í grunnskólum					
Fjöldi nemenda í mat á vorönn 2014		11.512	13.294*	13.424	13.494
Fjöldi nemenda í mat á haustönn 2014		11.583	13.265*	13.647	13.564
Tónlistarskólar / skólahljómsveitir					
Fjöldi nemenda í skólahljómsveitum			441	441	441
Fjöldi nemendastunda í tónlistaskólum				78.479	78.479
Frístundamiðstöðvar					
Fjöldi barna á frístundaheimilum - meðaltal 2014			3.441	3.726	3868
Á vorönn		3.340	3.502	3.726	3868
Á haustönn		3.256	3.380	3.726	3868
Fjöldi barna í frístundaheimilum, reiknað sem 5 daga vistun - meðaltal 2014			3.129	3.347	3487
Á vorönn		3.035	3.188	3.347	3487
Á haustönn		2.957	3.070	3.347	3487
Fjöldi barna í frístundaklúbbum og frístundaheimilinu Guluhlíð - meðaltal 2014**			109	122	148
Á vorönn		100	109	122	148
Á haustönn		100	109	122	148
Fjöldi barna í frístundaklúbbum og frístundaheimilinu Guluhlíð, reikn. sem 5 daga vistun -meðaltal 2014			93	108	126
Á vorönn		85	93	108	126
Á haustönn		85	93	108	126

*Gert er ráð fyrir 100% þátttöku nemenda í mat þó vitað sé að þátttaka verði ekki 100%. Þetta er gert til að taka tillit til þess að starfsfólk borðar líka. Áætlunarlíkan gerir ekki ráð fyrir fæði starfsfólks.

**Breyting milli 2013 og 2014 er sú að þá var samtala fyrir allt frístunda og félagstarfs fatlaðra nemenda tekin saman þ.e. Hofið, Hellirinn, Höllin, Hlíð, Garður, Askja og frístundaheimilið Guluhlíð.

LYKILTÖLUR OG HELSTU MAGNTÖLUR Í REKSTRI, FRH.

	2011	2012	2013	Útkomuspá 2014	Áætlun 2015
Mannauður					
Stöðugildi alls í leikskólum	1.276	1.306	1.495	1.530	1.522
Stöðugildi leikskólakennara/stjórnenda	465	476	471	499	507
Stöðugildi starfsmanna með aðra uppeldis- menntun	191	281*	316*	255*	256*
Stöðugildi annarra háskólamenntaðra starfs- manna	78	*	*	*	-
Stöðugildi leikskólaliða	100	101	96	98	86
Stöðugildi annarra starfsmanna	442	448	445	474	481
Stöðugildi í sérkennslu		146	129	138	146
Stöðugildi í langtímaveikindum			28	34	31
Viðbót vegna barna sem fædd eru 2012			10	32	18
Hlutfall fagfólks skv. skilgreiningu í samningi við sjálfstætt starfandi leikskóla	65,4%	65,7%	66,57%	64,21%	63,42
Fjöldi stjórnenda í borgarreknum leikskólum (í upphafi árs)	466	443	454	445	458
Fjöldi stöðugilda deildarstjóra í leikskólum	287	288	298	288	299
Fjöldi stöðugilda sérkennslustjóra	29	29	29	30	31
Fjöldi leikskólastjóra og aðstoðarleikskólastjóra	150	126	124	127	128
Hlutfall stjórnenda af heildarstöðugildafjölda í leik- skólum borgarinnar	36,5%	33,4%	33,4%	33,5%	34,44%
Stöðugildi alls í grunnskólum (vegna grunnskóla- nemenda)			2.082	2.021	1.928
Skólastjórar (þar af 2 í sérskólum)			36	36	36
Aðstoðarskólastjórar (þar af 2 í sérskólum)			39	39	39
Grunnskólakennarar (þar af í sérskólum 79 starfsmenn)			1.175	1.178	1046
Námsráðgjafar			18	18	18
Bókasafnsstörf			32	32	32
Húsverðir			34	32	32
Matráðar			38	36	36
Aðrir almennir starfsmenn (þar af í sérskólum 32 starfsmenn)			501	429	468
Stöðugildi í sérkennslu- og nýbúapotti			186	188	188
Stöðugildi í langtímaveikindum m.v. stöðugildi kennara			23	33	33

* Stöðugildi starfsmanna með aðra uppeldis- og annarra háskólamenntaðra starfsmanna.

LYKILTÖLUR OG HELSTU MAGNTÖLUR Í REKSTRI, FRH.

	2011	2012	2013	Útkomuspá 2014	Áætlun 2015
Mannauður					
Stöðugildi alls í frístundamiðstöðvum			338,92	393,5	417,3
Stöðugildi í frístundaheimilum og frístundaklúbbum			200,92	218,9	233
Stöðugildi í frístundamiðstöðvum			24,40	18,0*	21,5
Stöðugildi í félagsmiðstöðvum			52,80	60,6*	64,2
Stöðugildi í stuðningi barna með sérþarfi			57,8**	88,4	91,2
Stöðugildi í langtímaveikindum			3,0	7,6	7,4
Stöðugildi í skólahljómsveitum		25,9	26,8	27,6	27,5
Námsflokkar Reykjavíkur			8,6	7,6	7,5
Myndver			1,3	1,2	1,2
Skólasafnamiðstöð			4,0	4,0	3,0
Skrifstofa SFS			64,5	67,5	67,5

* Stöðugildi deildarstjóra unglíngastarfs færð úr frístundamiðstöð í félagsmiðstöðvar, samtals sex stöðugildi.

** Leiðrétting á villu um fjölda stöðugilda stuðnings í greinargerð með fjárhagsáætlun 2013. Það virðist sem 50,5% stöðugildi hafi verið tekin sem 100% stöðugildi í greinargerðinni 2013.

SKORKORT 2014

Velgengisþættir	Mælikvarðar	Raun 2013	Áætlun/ Raun 2014	Áætlun 2015
Barnið, nemandinn, ungmennið				
Sterk sjálfsmynd og samskiptafærni	Hlutfall grunnskóla í Reykjavík þar sem sjálfsmynd nemenda mælist yfir landsmeðaltali skv. Skólapúlsinum	69%	75% / -	75%
	Hlutfall skóla sem nýta sér viðmið um jákvæða sjálfsmynd og félagsfærni	80%	85% / -	85%
	Hlutfall foreldra leikskólabarna sem telja markvisst unnið með félagsfærni í barnahópnum	86%	90% / -	95%
	Hlutfall foreldra sem telja dvöl á frístundaheimili hafa jákvæð áhrif á félagsfærni barns síns	89%	92% / -	95%
	Hlutfall foreldra sem telja félagsmiðstöðvastarf hafa jákvæð áhrif á félagsfærni barns síns	94%	95% / -	Dettur út
Öryggi, heilbrigði, vellíðan og gleði	Hlutfall foreldra sem telja að barn þeirra sé öruggt í skóla- og frístundastarfi	92%	100% / -	100%
	Hlutfall foreldra sem telja starfsstaði skóla- og frístundasviðs taka fljótt og vel á einelti og öðru ofbeldi	53%	75% / -	85%
	Hlutfall starfsstaða sem leggja sérstaka áherslu á heilsueflingu í starfinu	75%	80% / -	85%
	Hlutfall foreldra sem telja barni sínu líða vel í skóla- og frístundastarfi	95%	98% / -	100%
	Hlutfall grunnskóla í Reykjavík þar sem bekkjarandi mælist yfir landsmeðaltali skv. Skólapúlsinum	66%	75% / -	80%
Viðtæk þekking, færni og árangur	Hlutfall starfsstaða sem taka þátt í Barnamenningarhátíð	45%	50% / -	60%
	Hlutfall starfsstaða þar sem útinám er á stundaskrá/skipulagi barna á öllum stigum	63%	75% / -	85%
	Fjöldi starfsstaða sem flagga Menningarfánanum	1	2 / -	2
	Hlutfall leikskóla sem eru með þróunarverkefni tengd málþroska og læsi	25%*	40% / -	60%
	Hlutfall foreldra sem telur viðfangsefni leikskólans áhuga-verð	92%	96% / -	96%
	Hlutfall nemenda sem getur lesið sér til gagns í lok 2. bekkjar	63%	72% / -	70%
	Hlutfall grunnskóla með framfarastuðull 0,99 eða hærri í stærðfræði í 10. bekk	78%	85% / -	85%
	Hlutfall grunnskóla með framfarastuðull 0,99 eða hærri í íslensku í 10. bekk	74%	80% / -	80%
	Hlutfall foreldra sem eru ánægðir með viðfangsefni frístundaheimila/félagsmiðstöðva	82%	85% / -	90%
Samfélagsleg ábyrgð, virkni og víðsýni	Hlutfall starfsstaða sem vinna með Barnasáttmálann	53%	60% / -	70%
	Hlutfall starfsstaða með umhverfisáætlun	63%	70% / -	80%
	Hlutfall grunnskóla þar sem nemendur setja sér sjálfir markmið um nám sitt í samráði við foreldra og/eða kennara	54%	60% / -	70%
	Hlutfall grunnskólanemenda sem finnst þeir taka virkan þátt í kennslustundum skv. Skólapúlsinum	57%	65% / -	75%
	Hlutfall leikskóla þar sem börn koma að skipulagi starfsins	88%	100% / -	100%
	Hlutfall leikskóla þar sem börn taka þátt í innra mati	87%	100% / -	100%
	Hlutfall frístundaheimila með barnaráð	62%	80% / -	100%
	Hlutfall ungmenna sem finnst þeir ráða miklu um starfsemi félagsmiðstöðva	Nýr	88% / -	90%

*Mælikvarði breyttist í starfsáætlun 2014, í kjölfar nýrrar Lestrarstefnu og ekki verður horft eingöngu til leikskóla sem eru með þróunarverkefni tengd málþroska og læsi.

SKORKORT 2014, FRH.

Velgengispættir	Mælikvarðar	Raun 2013	Áætlun/ Raun 2014	Áætlun 2015
Verklag				
Nám og starf án aðgreiningar við hæfi hvers og eins	Hlutfall foreldra sem telja skóla- og frístundastarf koma	88%	90% / -	95%
	Hlutfall stjórnenda sem eru ánægðir með stuðning	75%	80% / -	85%
	Hlutfall starfsstaða sem hefur móttökuáætlun fyrir börn	73%	80% / -	90%
	Hlutfall starfsstaða sem nýta sér ráðgjafapjónustu sérskóla og sérdeilda, sérhæfðra leikskóla eða þekkingarstöðva frístundamiðstöðva	54%	70% / -	75%
	Hlutfall starfsstaða þar sem fram kemur í skólanámskrá/	76%	100% / -	100%
	Hlutfall grunnskóla sem skipuleggur a.m.k. helming stuðnings og sérkennslu innan almennra bekkja og námshópa	48%	60% / -	70%
Samstarf byggt á lýðræði og fjölbreytni	Hlutfall starfsstaða með þrjú eða fleiri samstarfsverkefni	29%	40% / -	45%
	Hlutfall starfsstaða þar sem kynjahlutfall nemenda í skóla-, nemenda- og unglingaráðum er alla vega 40/60%	74%	100% / -	100%
	Hlutfall starfsstaða þar sem börn eða ungmenni eru	88%	100% / -	100%
	Hlutfall foreldra sem eru almennt ánægðir með upplýs-	80%	85% / -	90%
	Hlutfall starfsstaða sem eru að vinna þróunarverkefni í	37%	45% / -	50%
	Hlutfall foreldra grunnskólabarna sem hefur tekið þátt í að gera námsáætlun með barni sínu	49%	55% / -	60%
Flæði á milli skólastiga, námsgreina/námssviða og skóla og frístundastarfs	Hlutfall starfsstaða SFS sem eru með markmið um aukið flæði milli skóla og frístundastarfs	63%	70% / -	80%
	Hlutfall starfsstaða sem samþætta skóla- og starfsdaga-	93%	100% / -	100%
	Hlutfall skóla sem eru með markmið um aukið flæði milli	77%	100% / -	100%
	Hlutfall skóla sem eru með markmið um aukið flæði milli námsgreina/námssviða	85%	100% / -	100%
Umbætur, mat og nýbreytni	Hlutfall starfsstaða með virk nýbreytni- og þróunarverk-	81%	100% / -	100%
	Fjöldi starfsstaða sem hafa tekið þátt í heildarmati	47	57 / -	70
	Hlutfall skóla sem endurskoða skólanámskrá á a.m.k.	95%	100% / -	100%
	Hlutfall grunnskóla sem nota viðmið um gæði kennslu	82%	90% / -	95%
Mannauður				
Fagleg forysta	Mínum vinnustað er vel stjórnað	7,3	7,6 / -	8,0
	Ég þekki markmið og stefnu vinnustaðar mínar	8,3	8,6 / -	8,8
	Upplýsingastreymi á vinnustað mínum er gott	6,5	7,0 / -	7,5
Eftirsóknarvert, vinsamlegt og hvetjandi starfsumhverfi (frh. á næstu síðu)	Það er góður starfsandi á mínum vinnustað	7,8	8,0 / -	8,5
	Hlutfall starfsmanna sem hefur fengið tækifæri til starfs-	72%	80% / -	90%
	Jafnréttis og jafnræðis er gætt gagnvart starfsmönnum á	7,4	8,0 / -	8,5
	Hlutfall starfsmanna sem telja sig hafa orðið fyrir einelti frá samstarfsfólki á vinnustað sínum	3%	0-1% / -	0-1%

SKORKORT 2014, FRH.

Velgengispættir	Mælikvarðar	Raun 2013	Áætlun/ Raun 2014	Áætlun 2015
Mannauður (frh.)				
Eftirsóknarvert, vinsamlegt og hvetjandi starfsumhverfi (frh. frá fyrri síðu)	Ég ber traust til yfirmanns míns	8,1	8,3 / -	8,5
	Ég fæ hvatningu frá yfirmanni mínum	7,3	7,8 / -	8,0
	Starf mitt er metið af verðleikum af yfirmanni og sam-	7,7	8,0 / -	8,5
	Mér hefur verið hrósað fyrir vel unnin störf á síðustu	7,4	7,8 / -	8,0
Hæft og áhugasamt starfsfólk með metnað til árangurs	Starfsþróunarsamtal var gagnlegt	6,5	7,02 / -	7,5
	Hæfni mín er vel nýtt í starfi	8,0	8,3 / -	8,5
	Hlutfall starfsmanna sem hefur farið í starfsþróunarsam-	72%	80% /-	90%
Lærdómssamfélag byggt á þverfaglegu samstarfi	Starfsfólk miðlar þekkingu sín á milli	7,8	8,1 / -	8,5
	Samvinna er góð á mínum vinnustað	7,9	8,2 / -	8,5
Auðlindir				
Hagkvæm nýting fjármagns	Hlutfall starfsstaða sem heldur sig innan fjárhagsramma	54%	75% / -	85%
	Innheimtuhlutfall	99%	99%	99%
	Hlutfall starfsstaða sem skila frávíkagreiðingu v/	70%	95%	100%
	Hlutfall starfsstaða með nýtingu/þjónustumagn í sam-	95%	95%	100%
	Hlutfall starfsstaða sem skila uppgjöri eftir ferðir	99%	99%	100%
Skilvirk upplýsingatækni	Ánægja starfsmanna með tækjabúnað sem þeir hafa til	*	60% / -	70%
	Ánægja starfsmanna með hugbúnaðinn sem þeir hafa til	*	80% / -	85%
	Hlutfall foreldra sem telja aðgengi grunnskólanemenda	69%	75% / -	80%
	Hlutfall starfsmanna sem telur sig hafa nauðsynlega	*	90% / -	95%
Góður aðbúnaður	Vinnuaðstaða að mati starfsmanna	6,8	7,5 / -	8,0
	Hlutfall foreldra sem eru ánægðir með aðstöðu í leikskóla	73%	80% / -	85%
	Hlutfall foreldra sem eru ánægðir með almennt ástand	87%	90% / -	95%
	Hlutfall foreldra sem eru ánægðir með aðstöðu í frístundaheimili barnsins	66%	75% / -	80%
	Hlutfall frístundamiðstöðva, félagsmiðstöðva og frístundaheimila sem eru í húsnæði sem uppfylla skilgreiningar á rýmisþörf	*	55% /	70%

*Ekki kannað 2013.

UMHVERFIS– OG SKIPULAGSSVIÐ

LEIÐARLJÓS

Styrkja Reykjavík í átt að sjálfbærni og gera hana vistvæna, heilnæma, hreina, fallega og örugga. Stuðla að fræðslu og upplýstri umræðu um umhverfis- og skipulagsmál, ásamt því að efla þjónustu og samráð við borgarbúa og aðra viðskiptavinum sviðsins.

FJÁRHAGSÁÆTLUN 2015

USK Aðalsjóður	Áætlun 2015
Rekstrartekjur	1.982.376
Tekjur samtals	1.982.376
Laun og launatengd gjöld	1.774.907
Annar rekstrarkostnaður	6.408.084
Gjöld samtals	8.182.992
Rekstrarniðurstaða	6.200.615

USK Eignasjóður	Áætlun 2015
Rekstrartekjur	3.044.015
Tekjur samtals	3.044.015
Laun og launatengd gj.	1.340.138
Annar rekstrarkostnaður	2.702.748
Gjöld samtals	4.042.886
Rekstrarniðurstaða	998.871

STARFSFÓLK

	2015
Föst stöðugildi	361
Fjöldi stm. áætlun	400
Fjöldi sumarstarfsmanna	380
Eftir skrifstofum:	
Framkvæmdir og viðhald	43
Skrifstofa sviðsstjóra	19
Sviðsstjóri	17.8
Skipulag, byggingar og borgarhönnun	44
Umhverfisgæði	95.2
Rekstur og umhirða	142

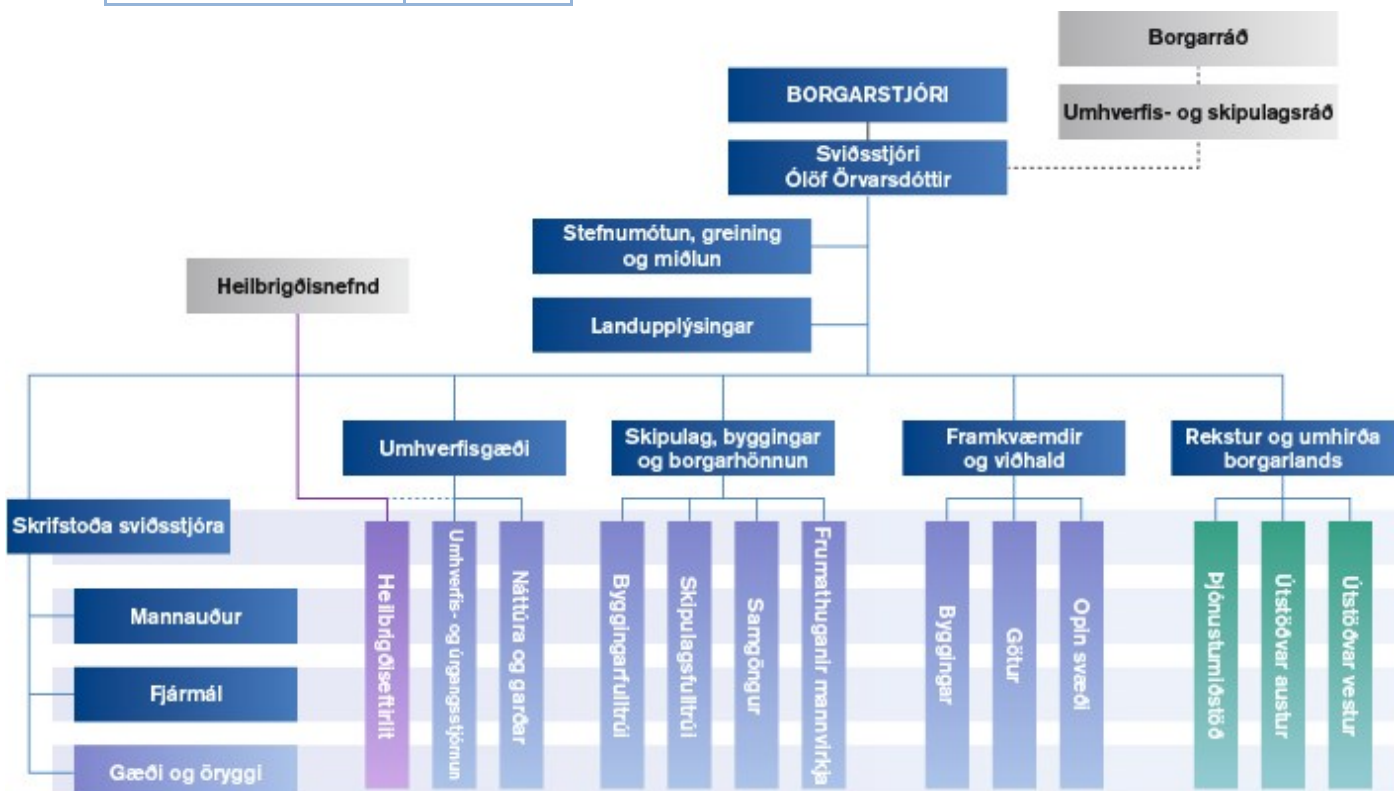

HLUTVERK

Umhverfis- og skipulagssvið gegnir fjölþættu hlutverki, allt frá því að vinna með kjörnum fulltrúum að stefnumótun í umhverfis-, skipulags- og samgöngumálum í að samþykkja teikningar og tryggja eftirlit í heilbrigðismálum. Að auki stýrir sviðið framkvæmdum og viðhaldi og sinnir almennum rekstri í borgarlandinu eins og grasslætti og snjómokstri. Á sviðinu er einnig unnið að verkefnum eins og *torg í biðstöðu* sem eiga að auðga mannlífið í borginni og borgarbúar virðast kunna vel að meta. Undir sviðið heyra einnig byggingarfulltrúi, skipulagsfulltrúi og Heilbrigðiseftirlit Reykjavíkur. Árið 2014 markaði ákveðin tímamót því á vormánuðum tók nýtt aðalskipulag til ársins 2030 gildi og er það leiðarljós í allri vinnu sviðsins. Þar birtist sá græni þráður sem ber að halda á lofti í stefnumótun jafnt sem framkvæmd og endurspeglast í starfsáætlun ársins fyrir árið 2015. Starfsfólk umhverfis- og skipulagssviðs býr yfir mikilli og fjölbreyttri fagþekkingu í þeim málaflokkum sem umhverfis- og skipulagssvið ber ábyrgð á og gegnir lykilhlutverki í því að gera Reykjavík að enn betri og heilsusamlegri borg.

Stefnumótun, greining og miðlun

Sviðsstjóri ber ábyrgð á stefnumótun í þeim málaflokkum sem heyra undir Umhverfis- og skipulagssvið og tryggir samræmi í málaflokknum innan borgarinnar. Sviðsstjóri er yfirmaður aðalskipulags, svæðisskipulags, deildar stefnumótunar, greiningar og miðlunar og landupplýsinga. Græna borgin, alþjóðleg samvinna, miðlun upplýsinga og fleiri verkefni heyra undir sviðsstjóra.

Skrifstofa sviðsstjóra

Skrifstofa sviðsstjóra heldur utan um miðlæga þjónustu, almenna rekstrarþjónustu og stoðþjónustu fyrir sviðið. Skrifstofan ber ábyrgð á þjónustu við umhverfis- og skipulagsráð, stjórnarsýslulegum málum, lögfræðiþjónustu, rekstri sviðsins og stoðþjónustu við aðrar skrifstofur sviðsins. Umsýslan fjármagns vegna samninga um kirkjugarða og þjóðvegi í þéttbýli er á skrifstofu sviðsstjóra. Einnig umsýsla og samskipti við B- hluta fyrirtæki, nefndir og stjórnir.

Skrifstofa skipulags, bygginga og borgarhönnunar

Skrifstofa skipulags, bygginga og borgarhönnunar ber ábyrgð á skipulagi byggðar, landslags og samgangna út frá samþykktri stefnumörkun, sem og eftirliti með framkvæmd skipulags og uppbyggingar. Innan skrifstofunnar eru lögbundin verkefni skipulags- og byggingarfulltrúa. Vinna við frumathuganir vegna fyrirhugaðra framkvæmda er einnig staðsett á skrifstofunni, eða forsagnar- og greiningarvinna er varðar bæði samgöngur og byggingar. Mótun almenningsrýma sem og svokölluð tímabundin verkefni eins og torg í biðstöðu falla einnig undir þessa skrifstofu ásamt fjölbreyttu samstarfi í miðborgarmálum.

Skrifstofa framkvæmda og viðhalds

Skrifstofa framkvæmda og viðhalds mannvirkja sér um undirbúning, framkvæmd, útboð og eftirlit með nýframkvæmdum fasteigna, samgöngumannvirkja og opinna lóða. Skrifstofan sér einnig um viðhald eignanna. Skrifstofunni er skipt upp í þrjár deildir og sér hver þeirra um heildstæða verkferla á sínu sviði, þ.e. hönnun, útboð, framkvæmd samninga og viðhald. Skrifstofan annast þannig framkvæmdir og viðhald eigna sem falla undir Eignasjóð. Skrifstofa eigna -og atvinnuþróunar, sem heyrir undir borgarrítara, ber ábyrgð á Eignasjóði og hefur verkaskipting, verklag og verkflæði milli þeirrar skrifstofu og Umhverfis- og skipulagssviðs verið sett upp og innleitt með skýrum hætti.

Skrifstofa reksturs og umhirðu

Skrifstofa reksturs og umhirðu borgarlands sér um allan daglegan rekstur og umhirðu á borgalandinu. Meginverkefni deildarinnar er grassláttur, vetrarþjónusta, hreinsun á borgarlandinu, umferðarljós, umferðarskilti, gatnalýsing, umhirða opinna svæða, rekstur hverfastöðva og verkbækistöðva garðyrkju, ræktunarstöð og búfjárefntilvit. Skrifstofan sinnir útgáfu leyfisveitinga eins og um afnot af borgarlandi og leyfi fyrir torg og götusölu auk þess að láta fjarlægja bílhæ. Ábendingavefur um það sem betur má fara í borgarlandinu er einnig á ábyrgð skrifstofunnar.

Skrifstofa umhverfisgæða

Á skrifstofunni eru þrjár starfseiningar, náttúra og garðar, umhverfis- og úrgangsstjórnun og Heilbrigðiseftirlit Reykjavíkur. Heilbrigðiseftirlit Reykjavíkur (sjá neðar) heyrir rekstrarlega til skrifstofu umhverfisgæða en er faglega sjálfstæð eining með framkvæmdastjóra og hlítir niðurstöðu heilbrigðisefndar. Á skrifstofunni fer fram stefnumótun, gerð forathuganna og forsagna varðandi garða, græn svæði, gróður og leiksvæði.

Skrifstofa umhverfisgæða sinnir umhverfis- og náttúruvernd og vinnur að umhverfisstjórnun í borginni og rekstri borgarinnar. Grasagarður, Vinnuskóli, Meindýravarnir og Sorphirða Reykjavíkurborgar heyra undir skrifstofuna.

Heilbrigðiseftirlit Reykjavíkur

Hlutverk Heilbrigðiseftirlits Reykjavíkur er að fara með hollustuhátta-, matvæla- og mengunarvarnareftirlit í lögsagnarumdæmi Reykjavíkur, skv. lögum nr. 7/1998 um hollustuhætti og mengunarvarnir, með síðari breytingum, lögum nr. 93/1995 um matvæli, með síðari breytingum og reglugerðum og samþykktum settum samkvæmt þeim. Þá fer Heilbrigðiseftirlit Reykjavíkur með vöktun á borgarumhverfi er varðar m.a. loftgæði, vatnsgæði og vöktun strandsjávar og vatnsverndarsvæðisins. Heilbrigðiseftirlit Reykjavíkur hefur einnig eftirlit með hundahaldi í borginni skv. samþykkt nr. 478/2012. Heilbrigðiseftirlitið gefur út starfsleyfi fyrir starfsleyfisskyldan atvinnurekstur í borginni og sinnir reglubundnu eftirliti með fyrirtækjum auk eftirlits með íbúðarhúsnæði. Heilbrigðiseftirlit Reykjavíkur skiptist í tvær deildir; matvælaeftirlit og umhverfiseftirlit og einingu vöktunar og hundaeftirlits. Heilbrigðisfulltrúar starfa í umboði heilbrigðisnefndar Reykjavíkur.

MEGINÁHERSLUR 2015—BREYTINGAR FRÁ FYRRA ÁRI

Inngangur

Samþykkt nýs aðalskipulags hefur mikla þýðingu fyrir starf Umhverfis- og skipulagssviðs enda er aðalskipulag samþykkt stefnumótun sem ber að fara eftir. Tekur því starfsáætlun sviðsins mið af aðalskipulaginu í hvívetna. Á árinu 2014 bar mjög á auknum áhuga á uppbyggingu í Reykjavík og mikið af stórum verkefnum sem hafa verið til umfjöllunar hjá sviðinu um nokkurt skeið eru nú komin til framkvæmda. Áfram er unnið með úrgangsstjórnun og mikill árangur hefur náðst í því að flokka pappír frá öðru heimilissorpi og herferðin pappír er ekki rusl skilaði miklum árangri. Á vormánuðum var farið í umgengnisáttak með auglýsinga-herferð m.a. á samskiptamiðlum og áfram verður haldið á þeirri braut árið 2015. Í samræmi við markmið í nýju aðalskipulagi verður megináhersla lögð á það í öllu starfi sviðsins að gera Reykjavík sjálfbærari, hreinni, heilbrigðari og fallettri eins og segir í leiðarljósi Umhverfis- og skipulagssviðs. Nýtt aðalskipulag vísar veginn og innleiðingaráætlun er langt komið. Hjólreiðum verður gert enn hærra undir höfði í samræmi við samþykkt borgarstjórnar og fyrirhugað er að fara í áttak til að kynna möguleika til hjólreiða, fjölga hjólastaðum, hjólamerkingum, auka sýnilegar aðgerðir ásamt því að uppfæra hjólreiðaáætlun sem samþykkt var 2010. Nú er hafin vinna við stefnumótun um líffræðilegan fjölbreytileika sem verður lokið árið 2015 og þá tekur innleiðing við. Í skipulagi verður haldið áfram að vinna að því að gera hverfin vistvænni og verður samráð og samtal við íbúa lykiltáttur í þjónustu sviðsins. Fyrirhugað er nú á haustmánuðum að fara í þjónustukönnun og verður unnið úr niðurstöðum hennar árið 2015. Áhersla á skýra og skiljanlega upplýsingagjöf verður aukin og er nýtt verklag í vinnslu sem verður innleitt snemma árs 2015. Undirbúningur vegna uppbyggingar í Úlfarsárdal verður eitt af stærstu verkefnum á sviði framkvæmda og viðhalds árið 2015.

Aðalskipulag

Vinna við aðalskipulag á árinu 2015 mun snúa að endurbótum á vistun og framsetningu aðalskipulagsins á vefnum, bæði í hefðbundnu vefumhverfi og í skipulagssjóni. Markmiðið er að auka aðgengi og auðvelda leit að einstökum skipulagsákvæðum eða köflum aðalskipulagsins. Unnið er að gerð upplýsinga- og leiðbeiningarrita (bæklingur eða annarskonar miðlun) um stefnumörkun í völdum málaflokkum aðalskipulagsins ætluð hagsmunaaðilum, íbúum og fjárfestum. Í samstarfi við deildir og skrifstofur sviðsins verður unnið að gerð gátlista og þróun verklags, sem tryggir að ákvæðum aðalskipulags verði fylgt í hvívetna. Mælikvarðar til að meta framfylgd aðalskipulagsins verða þróaðir áfram, jafnhliða því sem gagnagrunnar verða endurbættir og aðrar lykiltölur skilgreindar. Heildaryfirlit markmiða og ákvæða aðalskipulags verður sett fram í aðgerðaáætlun, þar sem leiðir að markmiðum eru skilgreindar og þeim forgangsraðað. Unnið verður að lokafrágangi og staðfestingu nýs svæðisskipulags fyrir höfuðborgarsvæðið. Einnig er unnið að áætlanagerð og viðhaldi gagnagrunns um uppbyggingu í borginni, bæði varðandi íbúðir og atvinnuhúsnæði. Áhersla verður lögð á húsnæðismarkaðinn og mat á núverandi stöðu hans og þróun. Úttekt verður gerð á þróun gistipjónustu á miðborgarsvæðinu, sem ljúka á við áður en ráðist er í vinnu við hverfisskipulag miðborgar. Breytingar gerðar á Aðalskipulaginu 2010-2030 samkvæmt ákvörðunum og stefnu borgaryfirvalda og settum lögum og reglugerðum þar um. Umsagnagerð verður sinnt og upplýsingamiðlun til umhverfis- og skipulagsráðs, skipulagsfulltrúa og annarra sviða varðandi samræmi skipulagsáætlana og einstakra framkvæmda við stefnu aðalskipulags.

Stefnumótun, greining og miðlun

Á árinu 2015 er stefnt að því að lokið verði við að þróa mælikvarða í umhverfis- og auðlindastefnu Reykjavíkur á árinu 2015 og þeir settir í farveg. Ráðist verður í gerð framvinduskýrslu í samræmi við skuldbindingu Reykjavíkur við loftslagssáttmála sveitarfélaga í Evrópu (Covenant of Mayors). Unnið verður að stefnumótun vegna aðlögunar að loftslagsbreytingum eins og tekið er fram í umhverfis- og auðlindastefnu. Unnið verður að enn meiri fjölgun vinnustaða í *Grænum skrefum* með fræðslu og kynningarstarfi. Grænt bókhald þátttakenda í *Grænum skrefum* verður þróað áfram og upplýsingagjöf aukin. Stutt verður við og unnið að fjölgun *Bláfána* innan borgarmarkanna. Eftirfylgni við skrifstofur og deildir innan USK varðandi ólokin verkefni í samræmi við umhverfisstefnu og markmið USK. Árið 2009 náði Reykjavíkurborg þeim góða árangri að vera ein af sex borgum sem kepptu til úrslita um útnefningu til *Grænu borgar Evrópu* árið 2012. Á þeim tíma var unnin ítarleg umsókn sem fól í sér greinargerð á stöðu umhverfismála í borginni. Á árinu 2015 verður farið yfir þá greinargerð og metið hvort raunhæft sé að setja í starfsáætlun 2016 að lagt verði í vinnu við að sækja aftur um að Reykjavík verði *Græn borg Evrópu*. Miðlunarteymið metur í samráði við stjórnendur umfang stakra verkefna, hvort sækja þurfi eftir samráði, halda kynningarfund, hvernig haga megi kynningum og fréttum og hvaða áherslur beri að leggja. Í árslok 2014 verður lokið við gerð nýrra verkferla sem snúa að bættri kynningu og upplýsingagjöf til borgarbúa um fyrirhuguð uppbyggingaráform og breytingar á nærumhverfi. Einnig verða lagðar línur um hvernig auka megi gæði kynningarefnis til að auðvelda borgarbúum að mynda sér skoðanir og koma þeim á framfæri. Þá verða stefnumið sviðsins sem fram koma í umhverfisstefnu USK gerð sýnilegri. Haldið verður áfram með fundarröð formanns umhverfis- og skipulagsráðs um þróun og mótun borgarinnar sem hófst seinni hluta ársins 2014.

Landupplýsingar

Farið verður í stórt átaksverkefni til að lagfæra skráningu lóða í Landskrá fasteigna. Haldið verður áfram vinnu við þróun þrívíddarlíkans af borginni og skoðaðar verða nýjar og ódýrari lausnir við gerð þrívíddarlíkana. Farið verður í samvinnu við *Google Maps* um birtingu göngu- og hjólastíga í borginni á vefsíðum þeirra og jafnvel að leiðir almenningsgangna verði aðgengilegar þar. Áfram verða þróaðar nýjar lausnir til að safna rauntímagögnum beint í spjaldtölvur og snjallsíma. Farið verður í uppfærslur á Borgarvefsjár- appinu fyrir spjaldtölvur og farsíma. Unnið verður að samræmingu á útliti Borgarvefsjár, Borgarsjár og Skipulagssjár og samtengingu þessara veflausna. Vinna við gerð heildarskrár yfir lóðir í borginni mun halda áfram og það er æskilegt að setja meiri kraft í lóðarannsóknir. Tekið verður á fortíðarvanda sem tengist lóðamarkabreytingum á síðustu 30 árum. Unnið verður við gerð þéttingakorts í LUKR, sem mun sýna þróunarsvæði í borginni skv. gildandi aðalskipulagi. Skoðaður verður möguleiki á að koma húsa-könnunum í skipulagssjána. Haldið verður áfram að kortleggja öll bílastæði og bílagæmslur/bílskúra í borginni. Opnuð verður ný vefsíða þar sem safnað verður tenglum á sem flestar vefslóðir þar sem traustar kortaupplýsingar um Reykjavík birtast.

Mannauðsmál

Á árinu verður sú ímynd eflað að sviðið sé áhugaverður starfsvettvangur og fagleg vinnubrögð í ráðningum og starfsmannavali verða þróuð áfram. Nánari útfærsla á heilustefnu sviðsins með því að undirstrika mikilvægi samvinnu milli vinnustaðar og starfsfólks. Viðverustefna borgarinnar verður útfærð með það að markmiði að draga úr veikindafjarvistum. Græn hugsun verður eflað og áhersla lögð á að starfsfólk tileinki sér vistvæna hugsun og hegðun og sé meðvitað um mikilvægi umhverfisstjórnunar. Meta þarf fræðsluþarfir og móta áætlun varðandi símenntun ólíkra starfshópa. Árangursríkir stjórnunarhættir verði í takt við framþróun þjónustunnar. Verkferlar og verklag endurskoðað út frá niðurstöðum þjónustukönnunar. Vettvangur skapaður fyrir stjórnendur til að miðla þekkingu og reynslu af árangursríkum stjórnunaraðferðum.

SKIPTING REKSTRAR 2015

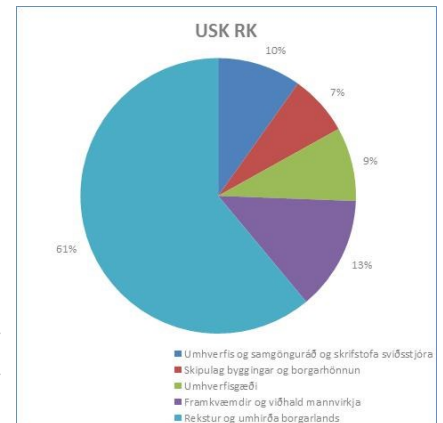

Mynd 1 USK RK

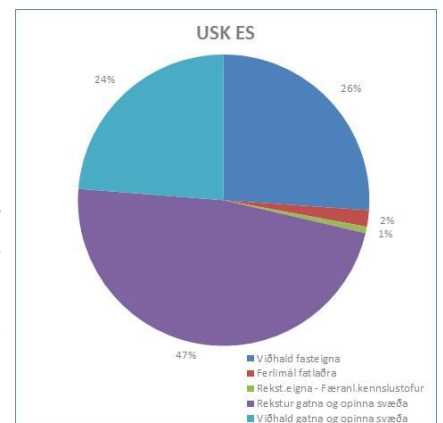

Mynd 2 USK ES

Skrifstofa sviðsstjóra

Öryggisstjórnunarkerfi, BS 18001, vottað fyrir allt sviðið. Haldið verði áfram með að innleiða gæðastjórnunarkerfi sviðsins, ISO 9001 og lögð verði áhersla á skrifstofustarfsemi/þjónustu sem veitt er í Borgartúni 12-14. Byrjað verði að skoða innleiðingu á nýju kerfi fyrir utanumhald rekstrar- og gæðahandbókar sviðsins.

Skrifstofa umhverfisgæða

Heilbrigðiseftirlit

Verkefni frá árinu 2014 sem ekki komust að eru m.a. að hefja eftirlit með efnum og hlutum sem komast í snertingu við matvæli og að erfðabreytt matvæli og heilsu- og næringarfullrýðingar á matvælum verði í samræmi við lög. Ljúka þarf heildarendurskoðun á vatnsverndarsvæði höfuðborgarsvæðisins. Sameiginleg átaksverkefni ásamt Heilbrigðiseftirlitum sveitarfélaga, Umhverfisstofnun og Matvælastofnun eru m.a.: Þrif og hollustuhættir í skólahúsnæði þ.á.m. kennsla á handþvotti, öryggi á sund- og baðstöðum, virkni olíuskilja, magn og meðferð lífræns úrgangs, hávaði í leik- og grunnskólum, sushi staðir – meðferð og frýsting hráefnis og örverurannsóknir, kælikeðjan – flutningur matvæla og kælar í verslunum, uppruni skelfisks á veitingastöðum og í verslunum, könnun á *salmonella* og *campylobakter* í alifuglum auk upprunamælingar á matjurtum. Vöktunaráætlun vegna vatnatilskipunar Evrópusambandsins hefst auk reglulegrar vöktunar á umhverfisgæðum og áfram verður unnið við leit að rangtengingum í fráveitu. Vinna skv. nýju samræmdu áhættumati í matvælafyrirtækjum hefst. Örverufræðileg viðmið í þorramat og ís í vél verða áfram rannsökuð.

Náttúra og garðar

Unnar verða áætlanir fyrir aukna trjárækt í borginni og aukna líffræðilega fjölbreytni á slegnum svæðum. Gerð verður áætlun um endurnýjun götutrjáa og nýjar tegundir prufaðar. Tækifæri til borgarbúskaps verða aukin í samstarfi við íbúa og félagasamtök og áfram verður unnið að áætlun um endurnýjun og viðhald leiksvæða. Lögð verður áhersla á fræðslu um náttúru Reykjavíkur. Unnið verður að þjónustusamningum við Umhverfisstofnun um umsjón friðlýstra svæða og friðlýsingu Akureyjar. Áfram verður unnið að kortlagningu ágengra plöntutegunda í borgarlandinu og áætlun um aðgerðir. Unnið verður að því að efla fuglalíf tjarnarinnar með ungauppeldi og bættum aðbúnaði unga. Dreifing og fjölgun kanína og þörf á aðgerðum verður metin. Horft verður til úrlausna við verndun og aukningu líffræðilegrar fjölbreytni við gerð deiliskipulags og hverfisskipulags í samstarfi við skipulagsfulltrúa og skrifstofu framkvæmda. Í Grasagarðinum verður áfram haldið úti öflugri fræðslustarfsemi og áhersla verður lögð á að safna safngripum í nýja steinhæð Grasagarðsins ásamt eðlilegri endurnýjun safngripa í öðrum safndeildum. Unnið verður að því að efla fjölbreytt starf Vinnuskólans enn frekar.

Umhverfis- og úrgangsstjórnun

Unnið verður að því að auka umfang vottaðrar umhverfisstjórnunar í rekstri borgarinnar auk þess sem haldið verður grænt bókhald yfir úrgangsmagn, eldsneytismagn, rafmagn og heitt vatn þvert á svið borgarinnar. Unnið verður samkvæmt niðurstöðum starfshóps um vistvænt vottaðar byggingar Reykjavíkurborgar. Aðgerðaáætlun Reykjavíkurborgar í úrgangsmálum til 2020 verður fylgt eftir. Farið verður í fræðsluáttak til að draga úr úrgangsmýndun með áherslu á matarsóun. Átak verður gert í að auka meðvitund fólks um að ganga vel um borgarumhverfið samhliða hreinsunarátaki á vormánuðum. Áfram verður unnið að uppbyggingu grenndarstöðva. Hentugri gámum komið fyrir og niðurgröfnum stöðvum og stöðvum sem taka við gleri fjölgað. Gerð verður tilraun með söfnun á ákveðnum plastflokkum frá heimilum. Aðgengi að úrgangslátum í borginni verður bætt með hvatningu og stuðningi við íbúa þar sem aðgengi er talið ábótavant. Bætt verður við biðum fyrir úrgangsflokkun á almenningsvæðum. Unnið verður að auknum vistvænum innkaupum í rekstri borgarinnar.

Framkvæmdir og viðhald

Meðal áhersluþátta verður að efla framsetningu kynningarefnis og upplýsingagjafar m.a. fyrir viðkomandi ráð og nefndir. Bæta verklag við áætlanagerð og framkvæmdir á vegum skrifstofunnar, bæta hagkvæmni og jafnræði og að fagleg vinnubrögð séu viðhöfð. Auka upplýsingagjöf og kynningar varðandi framkvæmdir og setja þær skilmerkilega fram. Áhersla lögð á að ganga frá skilumati fyrir nokkur meiriháttar verkefni þar sem framkvæmdum er þegar lokið eða verður lokið á árinu. Meðal stórra framkvæmda verða uppbygging í Úlfarsárdal þar sem ráðist verður í byggingu á grunnskóla, sundlaug og menningarmiðstöð. Framkvæmdir við Hlíðarenda hefjast þar sem verið er að undirbúa byggingu um 600 íbúða. Auk þess er gert ráð fyrir áframhaldandi lagningu hjóla- og göngustíga í samræmi við hjólreiða- og samgönguáætlanir.

Rekstur og umhirða borgalands

Gerðar verða umhirðuáætlanir hjá gatnahluta, garðyrkju og þjónustumiðstöð með það að markmiði að bæta skilvirkni og fegra borgina. Lögð verður áhersla á auknar fjárfestingar til að nýta betur það vinnuafli og það fjármagn sem er til staðar. Haldið verður áfram með endurskipulagningu á grasslætti ásamt því að fjárfesta í fleiri sláttutækjum. Kláruð verður útgáfa á reglum um notkun á borgarlandi og framkvæmdaheimild ásamt því að lögð verður fram gjaldskrá. Áætlað er að fjárfesta í *spuma* gróðurhreinsunartæki og endurnýjaður verður búnaður til hreinsunar á veggjakroti. Samstarf við lögreglu og skráning gagna í veggjakroti verður eft. Keyptur verður sópur til eigin nota í hreinsun á gönguleiðum. Leitað verður leiða til að bæta afköst við snjómokstur gönguleiða ásamt því að kennsla og þjálfun verður eflin innan dráttavéladeildar. Skrásetning beða og garða verður kláruð inn í borgarvefsjá. Gerð verður áætlun um að fjölga náttúrulegum og viðhaldsfríum beðum og svæðum á borgarlandinu ásamt því verður blómakerum sinnt markvisst í öllum hverfum. Náttúrulegum svæðum verður fjölgað til að auka fjölbreytni gróðurs og grænna svæða í borgarlandinu og auka markvissi grassláttar. Lögð verður áhersla á enn frekara samstarf við aðrar skrifstofur og deildir innan sviðsins. Hafið verður þróunarverkefni í samstarfi við hverfisstjórnann í Breiðholti með það að markmiði að brúa bilið milli félagslegrar þjónustu og þjónustu sem varðar umhverfið.

Skipulag, byggingar, borgarhönnun

Byggingarfulltrúi

Skoðuð verður yfirferð umsóknargagna um byggingarleyfi og umsagnir sem þeim tengjast með hagræðingu í huga. Þekking innan embættisins verður aukin til að koma til móts við kröfur sem lúta að gæðum við gerð mannvirkja, vistfræðilegum atriðum og umhverfi. Herða þarf aðgerðir til að knýja á um úrbætur á ásigkomulagi bygginga og umhverfi þeirra í samræmi við gögn og samþykktir auk eftirlits með fyrirkomulagi auglýsingaskilta og gáma í borgarlandinu. Nauðsynlegt er að leita leiða til halda áfram vinnu við að færa fundargerðir byggingarnefnda á tölvutækt form til að tryggja varðveislu þeirra, betri aðgang og færa teikningar embættisins á tölvutækt form og gera aðgengilegar á teikningavef.

Frumathuganir mannvirkja

Unnið verður að bættu verklagi við undirbúning fyrir framkvæmdir á vegum borgarinnar og stuðlað að því að ávallt sé unnið faglega og hagkvæmni og jafnræðis gætt í samvinnu við skrifstofu framkvæmda og viðhalds og Skrifstofu eigna og atvinnuþróunar. Áfram verði stefnt að umhverfisvottun nýbygginga Reykjavíkurborgar og að hönnun verði unnin í hugmyndafræði BIM (Building Information Modeling) auk þess sem LCC (Life Cost Cycle) greining verði viðhöfð við allar nýbyggingar.

Samgöngur

Áfram verður unnið að framgangi samgöngumála í samræmi við stefnumörkun Reykjavíkurborgar. Unnið er að því að auka hlutfall gangandi, hjólandi og notenda Strætó. Áfram verða lagðir hjólastígar og hjólastæðum í Reykjavík verður fjölgað. Merkingar á göngu- og hjólastígum athugaðar sérstaklega. Borgargötum í borginni verður fjölgað í samræmi við aðalskipulag Reykjavíkur. Áfram er unnið að minni notkun nagladekkja. Forgangur Strætó í borginni verður aukinn og hugað sérstaklega að biðskýlum og aðkomu að þeim. Unnið verður að stýringu umferðarljósa fyrir forgangsakstur og strætó. Stutt verður við rafbílavæðingu. Aðgengi fyrir fatlað fólk verður bætt í miðborginni. Laugavegur verður endurhannaður. Umferðarskipulag Kvosar verður endurskoðað, gatnamót Geirsgötu og Kalkofnsvegur færð og umferð á Austurhafnarlóð breytt. Hugað verður sérstaklega að umferð vegna ferðamennsku í borginni. Undirbúningsvinna vegna samgöngumiðstöðvar BSÍ er á dagskrá. Göngu- og hjólastígakort verður uppfært og umferðaröryggismál yfirfarin. Áfram er lögð áhersla á öryggi á gönguleiðum skólabarna. Styrkir til úrbóta í hljóðvistarmálum eru til meðferðar og unnið að hönnun hljóðvarna við stærstu umferðaræðar. Víðtæk umferðarkönnun verður til úrvinnslu.

Skipulagsfulltrúi

Vinna við gerð hverfisskipulags heldur áfram árið 2015 að loknu samráðs- og upplýsingaferli með borgarbúum. Gert er ráð fyrir að unnið verði við fjóra borgarhluta á næsta ári. Áherslan í öllum skipulagsáætlunum verður á sjálfbærni og visthæfi hvívetna í samræmi við stefnu nýs aðalskipulags. Haldið verður áfram endurskoðun eldri skipulagsáætlana í samvinnu við lóðarhafa sem tekur mið af sögulegu samhengi miðborgarinnar samhliða því að styrkja og efla þá fjölbreyttu starfsemi sem þar er að finna. Einnig verður ráðist í gerð fjölda nýrra deiliskipulagsáætlana víða í borginni í samræmi við uppbyggingaráætlun aðalskipulags. Stefnt er að enn öflugri útgáfu á vegum skipulagsfulltrúa á árinu 2015 og er áætlað að upplýsingaritið *Borgarsýn* komi út að lágmarki þrisvar til fjórum sinnum á árinu þar sem fjallað er um það sem efst er á baugi á sviði skipulagsmála. Að auki mun embættið leggja enn frekari áherslu á útgáfu- og kynningarmál sem lið í því að efla umræðu um skipulagsmál í borginni. Fyrirspurnum og umsóknum til embættisins verður komið á rafrænt form. Í samræmi við húsnæðisstefnu Reykjavíkurborgar mun skipulagsgerð ársins taka mið af aukinni þörf á minni íbúðum miðsvæðis eða litlum leiguíbúðum. Mikil vinna mun tengjast fjölmörgum skipulags- og hugmyndasamkeppnum sem ýmist eru í gangi, í vinnslu eða í bígerð, s.s. rammaskipulagi fyrir Elliðaárvog og Gufunes.

Kynjuð fjárhags og starfsáætlun

Á árinu 2014 hefur verið unnið enn frekar að innleiðingu kynjaðrar fjárhags- og starfsáætlunar á sviðinu. Í upphafi ársins var lögð fram skýrsla í umhverfis- og skipulagsráði sem byggð er á verkefni starfshóps USK. Annars vegar var tekin til greiningar aðkoma kynjanna að skipulagsmálum og hins vegar var kynjahlutfall í athugasemdum við deiliskipulag greint og hvaða athugasemda var tekið tillit til. Að beiðni fagráðs var að auki skoðaður viðbótarþáttur þ.e. aðkoma kynjanna að hverfisskipulagi og hvort kynjasjónarmið væru höfð til hliðsjónar við verkefnið. Á árinu 2015 verður haldið áfram við greiningar á þjónustu sviðsins. Þá verður sömuleiðis leitast við að efla skráningu og öflun kyngreindra gagna enn frekar og þess gætt að gögn sem aflað er vegna verkefna í skipulagsmálum og annarra verkefna á sviðinu verði kyngreind. Fyrir liggur tillaga um að hefja undirbúning að greiningu á hjólreiðáætlun Reykjavíkurborgar.

HELSTU FJÁRHAGSLEGAR BREYTINGAR MILLI ÁRA

Á árinu 2015 er gert ráð fyrir tekjuaukningu upp á rúmar 150 mkr. Tekjur byggingarfulltrúa eru hækkaðar milli ára um 70 mkr, tekjur vegna landleigu Bílastæðasjóðs hækka um 50 mkr, tekjur vegna skipulagsgjalds sem er nýr tekjustofn eru um 18 mkr og tekjur vegna heilbrigðiseftirlits hækka um 12 mkr.

Þá er gert ráð fyrir kostnaðarauka vegna nýrra kjarasamninga upp á 152 mkr, vegna verðbættra samninga að upphæð 69 mkr og vegna viðbótarverkefna í rekstri og viðhaldi gatna að upphæð 57 mkr. Gert er ráð fyrir því að innri leiga lækki um 63 mkr einkum vegna leigu gatna eða 49 mkr og leigu á færri fermetrum í Borgartúni 12-14 vegna skipulagsbreytinga að upphæð 22 mkr.

LYKILTÖLUR OG HELSTU MAGNTÖLUR Í REKSTRI

	2011	2012	2013	Útgöngu- tölur 2014	Áætlun 2015
Heilbrigðiseftirlit Reykjavíkur					
Útgefin starfsleyfi	445	325	550	330 (485)	455
Tóbakssöluleyfi	45	29	35	35 (60)	55
Skráðir hundar	2.400	2.500	2.540	2.550	2.600
Fjöldi eftirlitsferða (- hundaeftirlit)	3.395	3.713	3.500	4.000	3.300
Fjöldi kvartana (- hundaeftirlit)	600	494	500	500 (500)	570
Svifryk (PM10) yfir heilsuverndarmörkum (dagar)	13	7	7	7	>7
Náttúra og garðar					
Skráðir plöntueinstaklingar í Grasagarði	5.689	5.657	5.649	5.600	5.600
Þátttakendur í viðburðum og fræðslu Grasagarðsins	2.399	2.368	3.994	3.500	3.500
Nemendur í Vinnuskólanum	3.150	1.830	1.588	1.577	1.620
Sorphirða við heimili					
Fjöldi sorphíla, blandað sorph [tunnuígildi]	37.761	37.311	36.081	35.700	36.000
Blandað sorph [tonn]	20.579	20.702	19.308	18.300	18.000
Sorpmagn á íbúa [kg/íbúa]	173,2	172,9	159	153	149
Fjöldi blárra tunna [stk]	2.939	4.063	11.284	12.300	14.000
Pappír- og pappi í bláar tunnur [tonn]	928	1.118	2.384	3.200	3.700
Grenndarstöðvar					
Fjöldi grenndarstöðva	55	55	56	57	58
Pappír og pappi skilað á grenndarst. [tonn]	1.272	1.328	1.087	1000	1.200
Plast skilað á grenndarstöðvar [tonn]	33	46	41	70	100
Endurvinnslustöðvar					
Fjöldi endurvinnslustöðva á höfuðborgarsvæðinu.	7	7	6	6	6
Móttekið magn úrgangs. [tonn]	31.503	35.337	33.318	35.000	36.000
Samgönguskrifstofa					
Umferðaróhöpp með meiðslum	231	239	227	216	210
Fjöldi umferðarljósa	114	115	114	112	112
Fjöldi gangbrautarljósa	33	34	35	36	37
Nagladekkjanotkun (hlutfall)	33	36	35	33	32
Lengd hjólaleiða (stígar, reinar, vísar) (km)	14	18	23	30	35
Sameiginlegir göngu- og hjólastígar (km)	770	773	775	778	781

LYKILTÖLUR OG HELSTU MAGNTÖLUR Í REKSTRI, FRH.

	2011	2012	2013	Útgöngu- tölur 2014	Áætlun 2015
Skipulagsmál					
Fjöldi kærðra mála	22	30	25	45	45
Fjöldi efnisúrskurða/ þar af vegna ársins	20/8	13/17	9/2	18/4	22/7
Frávísuð og staðfest mál	4	9	4	4	5
Ákvarðanir felldar úr gildi	4	4	1	0	2
Fjöldi mála á fundum skipulagsráðs	555	659	1.263	1.100	1.200
Skipulagsfulltrúi					
Fjöldi mála á afgreiðslufundum	1.108	1.180	1.532	1.700	1.800
Deiliskipulög auglýst í B-deild stj.tíðinda	67	57	69	100	110
Grenndarkynn. / þar af v. byggingarl.ums.	102/36	112/39	130/30	80/55	90/60
Byggingarfulltrúi					
Samþykktir m3	193.790 (56.936 íb- úðarh.)	295.68 (139.881 íbúðarh.)	663.996 (294.508 íb- úðarh.)	700.000 (350.000 íbúðarh.)	750.000
Byggðir m3 (lokið við)	426.920 (59.666 íb- úðarh.)	23- 6.637 (73.298 íbúðarh.)	222.309 (137.646 íb- úðarh.)	30- 0.000 (150.0 00 íbúðarh.)	400.000
Samþykktir m2	44.934 (18.665 íb- úðarh.)	76.990 (42.788 íbúðarh.)	174.791 (91.572 íb- úðarh.)	200.000 (100.000 íbúðarh.)	230.000
Byggðir m2 (lokið við)	74.531 (18.519 íb- úðarh.)	56.226 (22.298 íb- úðarh.)	75.920 (42.203 íb- úðarh.)	90.000 (50.000 íb- úðarh.)	130.000
Fullgerðar íbúðir	95	141	353	400	450
Hafin smíði nýrra íbúða	113	356	614	650	700
Fjöldi úttekta	2.140	2.542	2.607	3.400	3.500
Yfirferð uppdráttar	16.496	15.942	21.036	22.000	22.500
Eignask.yfirl., yfirferð / samþykktir	297 / 119	397/163	267/203	300/200	300/200
Móttekin og afgreidd bréf vegna erinda	-	15.828	13.835	16.000	16.500
Fjöldi mála á afgreiðslufundum	2.584	2.593	2.950	3.300	3.500
Rekstur og umhirða					
Bekkir	896	902	1.508	1.550	1.508
Stampar	1.178	1.196	1.220	1.300	1.514
Sláttur - flatarmál (m2)	3806138	4145320	4166047	4300000	4300000
Hitakerfi - flatarmál (m2)	227782	227782	229715	230000	238480
Ljósastaurar	21230	21645	22097	22522	22972
Vetrarþ. gatna. ökulengd (km)	1011	1026	1027	1027	1028
Vetrarþ. gönguleiða (km)	757	771	781	800	773
Hreinsun gatna og gönguleiða - flatarmál (m2)	6425000	6486520	6518953	6600000	660000
Útgefin framkvæmdaheimild	511	480	681	850	1000
Umferðarljós					117
Gangbrautarljós					35

LYKILTÖLUR OG HELSTU MAGNTÖLUR Í REKSTRI, FRH.

	Raun/áætlun 2011	Áætlun 2012	Áætlun 2013	Áætluð út- koma 2014	Áætlun 2015
Lykiltölur vegna framfylgd aðalskipulags og umhverfis- og auðlindastefnu sem tengjast starfsemi USK*					
Hlutfall þeirra sem ferðast að jafnaði með bíl til vinnu eða skóla	66	64	67	-	-
Lengd hjólaleiða (stígar, reinar, vísar) (km)	14	18	23	30	35
Heildarfjöldi ekinna km á einkabílum	NA	NA	NA	-	-
Skipulag					
Hlutfall nýbygginga á endurskipulögðum svæðum (brownfield)	NA	NA	NA	90	90
Ástand friðaðra svæða innan Reykjavíkurborgar (fjöldi rauðmerktra svæða)	1	NA	NA	0	0
Umhverfisgæði					
Gæði ómeðhöndlaðs neysluvatns (hlutfall gallaðra sýna)	0,7	0,7	0	0	0
Vatnsgæði strandsjávar: (Fjöldi sýna yfir umhverfismörk fyrir örverumengun í yfirborðsvatni)	3	2	8	0	0
Svifryk (PM10) yfir heilsuverndarmörkum (dagar)	13	7	8	0 (7)	0-7
Loftslagsmál					
Losun gróðurhúsalofttegunda í þúsundum CO2 ígilda í Reykjavík frá bílaumferð, atvinnustarfsemi, flugi, fiskveiðum og siglingum	336.810	NA	NA	-	-
Hlutfall endurnýjanlegrar og óendurnýjanlegrar orku frá heitu vatni, raforku og samgöngum í Rvk.	NA	NA	NA	-	-
Náttúruvernd og útivist					
Hlutfall íbúa sem hafa heimsótt græn svæði	NA	NA	94	95	95
Fjöldi undirritaðra samninga um grenndarsvæði og/ eða grenndarskóg	NA	NA	28	-	-
Heildarganga lax í Elliðaár	2.351	1.294	1.596	-	-
Endurheimt laxaseiða í Elliðaám hlutfall	10,6	8,4	10,9	-	-
Neysla og úrgangur					
Sorpmagn á íbúa [kg/íbúa]	173,2	172,9	159	153	149
Hlutfall endurvinnslu á pappír og pappa	NA	NA	NA	-	-
Hlutfall endurvinnslu á plasti	NA	NA	NA	-	-
Hlutfall endurvinnslu á lífrænum úrgangi	NA	NA	NA	-	-
Rekstur Reykjavíkurborgar					
Fjöldi vinnustaða í Grænum skrefum	18	62	95	110	125

VELFERÐARSVIÐ

LEIÐARLJÓS

Virðing—virkni—velferð

FJÁRHAGSÁÆTLUN 2015

Áætlun 2015	
Þjónustutekjur	1.961.902
Tekjur frá ríki v. verkefna	3.555.404
Tekjur samtals	5.517.305
Laun og launatengd gjöld	10.962.480
Annar rekstarkostnaður	13.886.886
Gjöld samtals	24.849.316
Rekstarniðurstaða	19.332.011

STARFSFÓLK

2015	
Fjöldi stöðugilda	1.478
Skrifstofur	253
Fjárhagsaðstoð	2
Samn. framl. og styrkir	3
Búsetuúrræði	506
Félagsmiðstöðvar	66
Dagþjónusta	51
Heimaþj. —heimahj.	356
Hjúkrunarheimili	118
Þjónustuíbúðir	49
Stuðningsfj. stuðningsþj. og frekari liðveisla	48
Ýmis úrræði	23
Þróunarverkefni	3

SKIPURIT

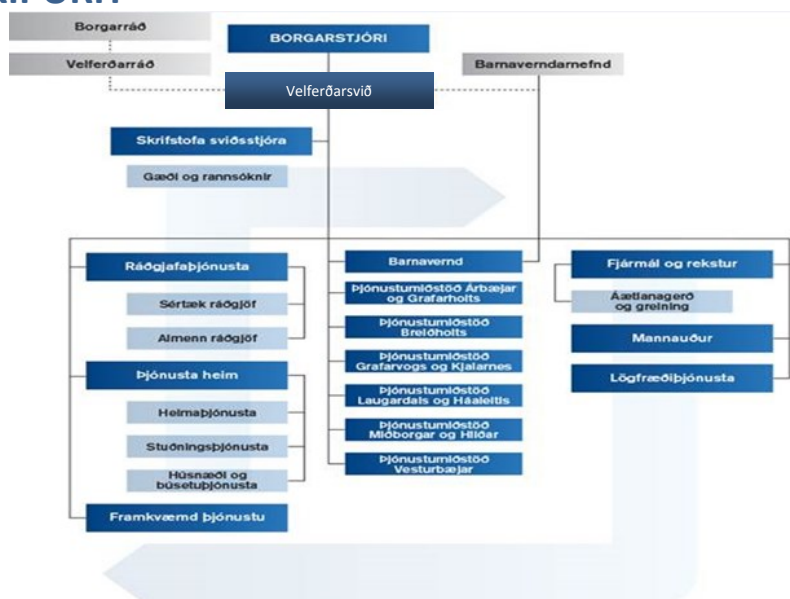

HLUTVERK

Velferðarsvið Reykjavíkurborgar fer með ábyrgð á velferðarþjónustu borgarinnar. Í því felst stefnumótun í velferðarmálum, áætlanagerð, framkvæmd og samþætting velferðarþjónustu, eftirlit í samræmi við lög, reglur, samþykktir og pólitíska stefnu í velferðarmálum, mat á árangri, þróun nýrra úrræða og gerð þjónustusamninga við þriðja aðila. Velferðarsvið vinnur með velferðarráði og barnaverndarnefnd. Framkvæmd velferðarþjónustu fer fram á sex þjónustumiðstöðvum í hverfum borgarinnar, hjá Barnavernd Reykjavíkur og Heimaþjónustu Reykjavíkur. Undir þjónustumiðstöðvar heyrast starfseiningar í hverfum borgarinnar svo sem félagsmiðstöðvar, búsetuúrræði, skammtímaheimili og dagþjónustuúrræði. Lagaskyld verkefni sem Velferðarsvið ber ábyrgð á skv. stjórnskipulagi Reykjavíkurborgar eru m.a.: fjárhagsaðstoð, félagsleg ráðgjöf, sérfræðiþjónusta skóla, húsnæðisaðstoð og búsetuþjónusta, barnavernd, heimahjúkrun, félagsleg heimaþjónusta, matarþjónusta, félagsstarf fyrir aldraða, ferðaþjónusta fatlaðs fólks, stuðningsþjónusta, daggæsluráðgjöf, forvarnir og almenn upplýsingagjöf. Starfseiningar Velferðarsviðs eru rúmlega 120 talsins og er þjónusta veitt allan sólarhringinn á yfir tveimur þriðju þeirra.

MEGINÁHERSLUR VELFERÐARRÁÐS 2015

Fyrir árið 2015 leggur velferðarráð megináherslu á málefni barna og ungmenna, þar með talið að markvisst verði unnið að forvörnum í þeirra þágu og fjölskyldna þeirra. Áhersla er á áframhaldandi markvissan stuðning og ráðgjöf við íbúa Reykjavíkurborgar sem standa höllum fæti fjárhagslega og félagslega. Jafnframt vill velferðarráð að unnið verði að því að allir borgarbúar hafi öruggt húsnæði á viðráðanlegu verði. Þróun þjónustu við fatlað fólk í takt við framtíðarsýn Reykjavíkurborgar sem og þróun þjónustu við aldraða samkvæmt þjónustustefnu fyrir eldri borgara og til að undirbúa fyrirsjáanlega fjölgun aldraðra á næstu árum er einnig sérstök áhersla ráðsins. Loks að unnið verði að þróun þjónustu Velferðarsviðs í takt við aukinn fjölbreytileika borgarbúa og auknar kröfur um að þörfum sé mætt á einstaklingsgrunni. Velferðarráð telur í áherslum sínum einnig mikilvægt að stöðugt sé horft til umbóta- og gæðavinnu til að auka hagkvæmni, skilvirkni og fagleg vinnubrögð og að sérstök áhersla verði lögð á eflingu starfsmannahóps Velferðarsviðs til að mæta nýjum áskorunum og kröfum í þjónustu.

FJÁRHAGSÁÆTLUN

Fjárhagsáætlun Velferðarsviðs fyrir árið 2015 er unnin með það að leiðarljósi að rúma brýnustu þjónustu sviðsins innan úthlutaðs fjárhagsramma. Álag og útgjöld Velferðarsviðs hafa vaxið síðustu ár vegna aukins fjölda notenda þjónustunnar. Helstu ástæður þess eru vaxandi fjöldi mála í félagslegri ráðgjöf, fjárhagsaðstoð og húsaleigubótum, auk þess sem Velferðarsvið tók yfir þjónustu við fatlað fólk árið 2011.

Úthlutaður fjárhagsrammi árið 2015 byggir á grunni endurskoðaðrar áætlunar 2014 með viðbótum vegna brýnustu verkefna sviðsins, auk þess sem skuldbindandi vísitöluhækkanir eru bættar. Á árinu 2015 er gert ráð fyrir að hafin verði vinna við innleiðingu einstaklingsáætlana í málefnum fatlaðs fólks í samræmi við reglugerð nr. 1054/2010 um þjónustu við fatlað fólk á heimili sínu. Einnig er gert ráð fyrir frekari uppbyggingu búsetuúrræða í samræmi við samþykktu áætlun um uppbyggingu á sértækum húsnæðisúrræðum fyrir fatlað fólk. Fjárhagsaðstoð og húsaleigubætur verða áfram bundnir liðir.

Þrátt fyrir að nokkrar viðbætur hafi fengist í fjárhagsramma má lítið út af bregða í rekstri. Eftir mikið aðhald undanfarin ár er lítið svigrúm í áætlun sviðsins til að mæta breytingum í þjónustubörf innan ársins en eðli velferðarþjónustunnar er síbreytilegt. Þarfir notenda eru ekki alltaf fyrirsjáanlegar og þær geta breyst hratt. Ljóst er því að um leið og Velferðarsvið þarf að sýna verulegt og stöðugt aðhald í rekstri á árinu 2015 verður það viðvarandi áskorun að viðhalda því þjónustustigi sem byggt hefur verið upp. Því er brýnt að starfsfólk Velferðarsviðs í samráði við notendur þjónustunnar leiti nýrra leiða til að veita þjónustu og nýta fjármagn sem best. Óbreyttur rekstur mun ekki geta til framtíðar uppfyllt þarfir íbúa, mætt breyttri hugmyndafræði og fyrirsjáanlegri fjölgun notenda um leið og kröfum um veitingu þjónustu innan fjárheimilda er mætt. Þó ríkir bjartsýni um að batnandi efnahagsástand á næstu árum muni leiða til aukins fjármagns til að mæta enn betur þörfum fyrir velferðarþjónustu í Reykjavík.

Á árinu 2015 er gert ráð fyrir áframhaldandi innleiðingu á kynjaðri fjárhags- og starfsáætlunargerð (KFS) sem miðar að því að taka mið af stöðu kynjanna í stefnumörkun og áætlunarferlinu. Með aðferðafræði KFS er núverandi staða kynjanna greind og lagðar eru til úrbætur komi í ljós að núverandi framkvæmd þjónustu og dreifing fjárheimilda mæti ekki áherslum um jafnrétti kynjanna. Markmið KFS er að stuðla að aukinni skilvirkni, gagnsæi og betri nýtingu á opinberu fé. Velferðarsvið hefur tekið þátt í innleiðingu á KFS hjá Reykjavíkurborg frá upphafi en innleiðing hófst árið 2011. Síðan þá hafa verið unnin tilraunaverkefni tengd félagsstarfi aldraðra og í málefnum utangarðsfólks. Nú er unnið að ítarlegri greiningu út frá hugmyndafræði KFS á fjárhagsaðstoð, þ.e. framfærslustyrk og heimildargreiðslum. Á árinu 2015 er gert ráð fyrir frekari greiningu á öðrum mikilvægum þjónustubáttum sem falla undir þjónustu Velferðarsviðs.

SKIPTING FJÁRMAGNS EFTIR ÞJÓNUSTUÞÁTTUM

Fjárhagsáætlun Velferðarsviðs er skipt niður eftir þjónustuþáttum þar sem hver kostnaðarstaður eða einstakt viðfangsefni er skilgreint eftir þeirri þjónustu sem veitt er þvert á rekstrareiningar sviðsins. Með þeirri framsetningu fæst góð yfirsýn yfir fjölbreytta starfsemi sviðsins. Rammi Velferðarsviðs 2015 er 19.335 mkr. Tekjur eru áætlaðar 5.517 mkr, laun og launatengd gjöld 10.962 mkr og annar rekstrarkostnaður 13.887 mkr, þar með talin fjárhagsaðstoð og húsaleigubætur. Kökurið hér til hliðar (*mynd 1*) sýnir hlutfallslega skiptingu útgjalda sviðsins niður á samandregna þjónustuþætti. Sjá má að búsetuúrræði veða þar þyngst eða um 19% af áætluðum útgjöldum sviðsins. Annar rekstur kemur þar á eftir og er 15%. Til annars reksturs telst m.a. dagþjónusta, stuðningsþjónusta, framleiðslueldhús og fleira. Fjárhagsaðstoð og húsaleigubætur eru um 13-14% hvor. Heimaþjónusta - Heimahjúkrun eru um 12%. Samanlagður rekstur skrifstofa þjónustumiðstöðva, barnaverndar og skrifstofu Velferðarsviðs er um 11%. Samningar, framlög og styrkir eru 10%. Félagsmiðstöðvar og þjónustuíbúðir eru 6%.

SKIPTING FJÁRMAGNS EFTIR STARFSEININGUM

Þegar útgjöldum Velferðarsviðs er skipt upp eftir starfseiningum (*mynd 2*) kemur fram að 70% fjármagns fer í gegnum þjónustumiðstöðvar sviðsins.

Þjónustumiðstöð Laugardals og Háaleitis er með umfangmestu þjónustuna en þangað fer um 20% af fjármagni sviðsins. Til skrifstofu Velferðarsviðs fara um 15% en þar eru meðtaldir samningar vegna málefna fatlaðs fólks. Til reksturs hjúkrunarheimila fara um 5%. Til þjónustumiðstöðvar Miðborgar og Hlíða fara 15%, til þjónustumiðstöðvar Breiðholts fara 12%. Um 10% fara til þjónustumiðstöðvar Grafarvogs og Kjalarness, um 7% til þjónustumiðstöðvar Árbæjar og Grafarholts og um 6% til þjónustumiðstöðvar Vesturbæjar. Til Heimaþjónustu Reykjavíkur fara 4% fjármagns og umfang Barnaverndar Reykjavíkur er 4%.

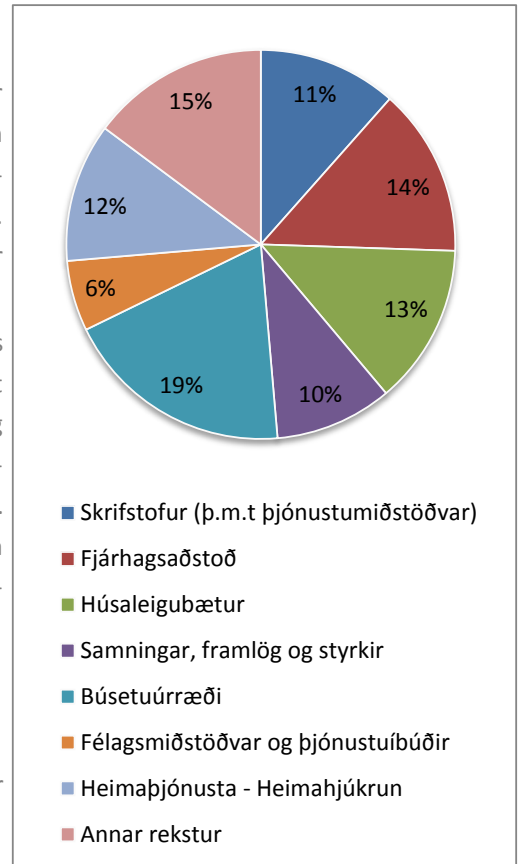

Mynd 1 Skipting fjármagns eftir þjónustuþáttum

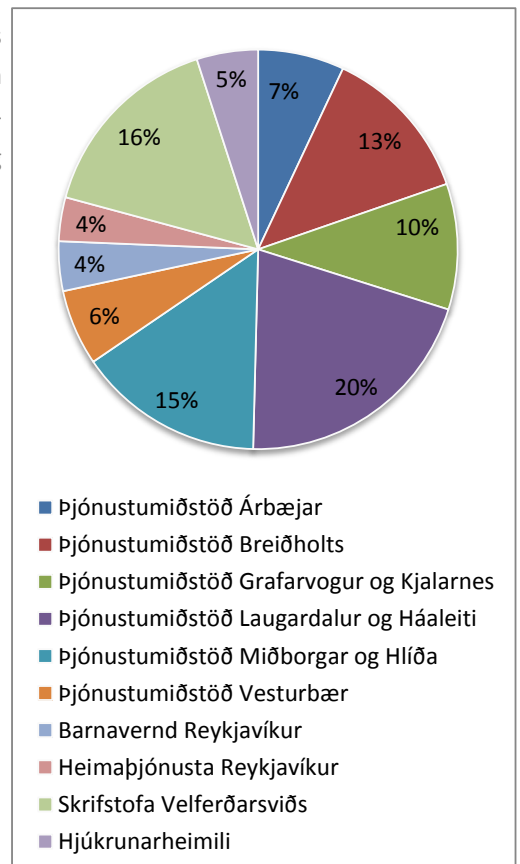

Mynd 2 Rekstur Velferðarsviðs skipting eftir starfseiningum

MÁLEFNI FATLAÐS FÓLKIS

Þann 1. janúar 2011 bættist málaflokkur fatlaðs fólks við rekstur Velferðarsviðs og ber sviðið ábyrgð á þjónustu við fatlað fólk í Reykjavík og á Seltjarnarnesi. Fjárhagsáætlun ársins 2015 fyrir málaflokkinn er 5.934 mkr. Kökuritið hér til hliðar (*mynd 3*) sýnir hlutfallslega skiptingu útgjalda við málaflokkinn á milli þjónustumiðstöðva Velferðarsviðs. Þjónusta skammtímaheimila fellur undir þjónustumiðstöð Grafarvogs og Kjalarness. Samningur við styrktarfélagið Ás sem nemur um 800 mkr fellur undir skrifstofu sviðsins.

Tekjur fyrir málaflokkinn eru færðar miðlægt með öðrum skatttekjum. Rekstrinum var mjög þröngur stakkur skorinn við yfirfærslu frá ríki til sveitarfélaga og var uppsöfnuð þjónustupörf og væntingar miklar. Breytingar á lögum og reglugerðum við yfirfærsluna settu auk þess frekari skyldur á sveitarfélögin en verið höfðu á ríkinu. Verulega þarf að fjölga búsetuúrræðum og/eða auka til muna þjónustu heim, í formi heimaþjónustu, stuðningsþjónustu og/eða notendastýrðri persónulegri aðstoð (NPA), til að mæta megi núverandi þjónustupörf og biðlistum. Ákveðin skref í þá átt verða stigin á árinu 2015, en ljóst er að málaflokkurinn mun þurfa frekara fjármagn á næstu árum.

TEKJUR OG GJÖLD

Þegar tekjur sviðsins eru skoðaðar (*mynd 4*) má sjá að tekjur húsaleigubóta vega þyngst eða 37%. Tekjur vegna þjónustusamnings um heimahjúkrun eru 25%. Hjúkrunarheimilin Droplaugarstaðir og Seljahlíð eru rekin á daggjöldum frá ríkinu sem vega um 18%. Aðrar tekjur eru þjónustutekjur vegna ýmissa liða svo sem matarþjónustu, félagslegrar heimaþjónustu, dvalargjalda, akstursþjónustu og þjónustugjalda í þjónustuíbúðum aldraðra.

Heildartekjur sviðsins eru áætlaðar um 5.517 mkr. Heildarútgjöld Velferðarsviðs fyrir fjárhagsárið 2015 eru áætluð um 24.849 mkr.

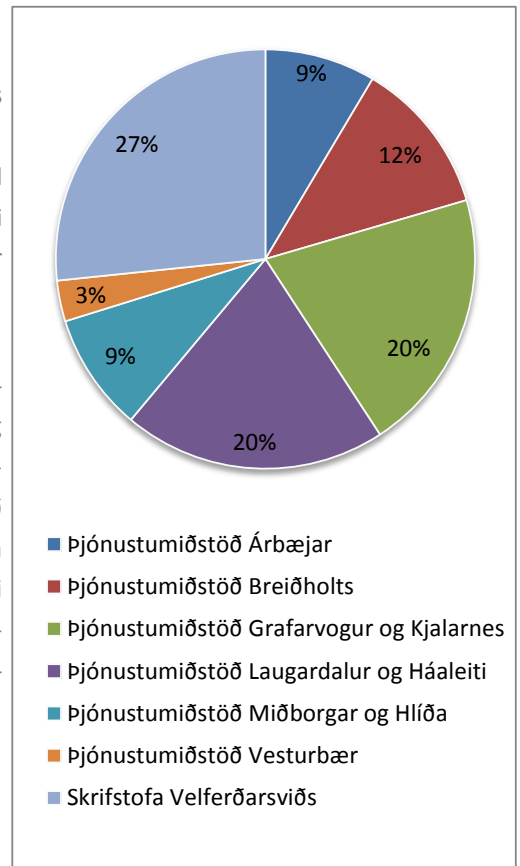

Mynd 3 Málefni fatlaðs fólks: Skipting eftir starfseiningum.

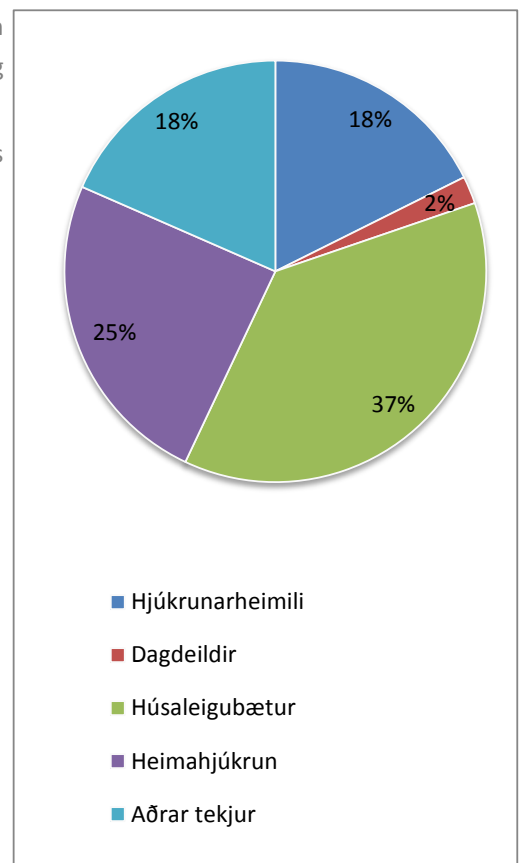

Mynd 4 Tekjur

FJÁRHAGSAÐSTOÐ

Útgjöld til fjárhagsaðstoðar er bundinn liður. Í fjárhagsáætlun ársins 2015 er gert ráð fyrir því að heildarútgjöld verði 3.475 mkr sem er lækkun um 181 mkr á milli ára.

Mest er gert ráð fyrir lækkun útgjalda vegna framfærslustyrks eða um 153 mkr. Þá tekur áætlun 2015 tillit til áætlaðrar fækkunar notenda framfærslustyrks árið 2014, en útkomuspá gerir ráð fyrir því að framfærslustyrkur verði um 15% innan fjárheimilda það ár. Einnig er tekið mið af árangri af atvinnuátaksverkefnum ásamt öðrum úrræðum m.a. fyrir atvinnulausa nema á milli anna. Á móti fækkun notenda vegna fyrrgreindra atriða vegur að hluta fyrirhuguð stytting atvinnuleysisbótaréttar úr 36 mánuðum í 30 sem gert er ráð fyrir að taki gildi þann 1. janúar 2015. Sú breyting verður til þess að ákveðinn hópur missir atvinnuleysisbótarétt strax um áramót og gert er ráð fyrir því að hluti þess hóps verði með fjárhagsaðstoð til framfærslu.

Gert er ráð fyrir lækkun útgjalda til heimildagreiðslna um 28 mkr. Þar vegur þyngst lækkun í áætlun útgjalda vegna framfærslu til náms en gert er ráð fyrir sama fjölda notenda og raun 2014. Mynd 5 sýnir hlutfallslega skiptingu útgjalda fjárhagsaðstoðar. Gert er ráð fyrir 3,4% hækkun á grunnfjárhæð fjárhagsaðstoðar í forsendum.

HÚSALEIGUBÆTUR

Útgjöld til húsaleigubóta er bundinn liður. Í fjárhagsáætlun 2015 er gert ráð fyrir því að heildarútgjöld verði 3.079 mkr. Mótframlag úr Jöfnunarsjóði er áætlað 2.056 mkr. Nettó kostnaður er því áætlaður um 1.258 mkr sem er aukning um 88 mkr á milli ára.

Mynd 6 sýnir hlutfallslega skiptingu útgjalda húsaleigubóta. Almennar húsaleigubætur vega þar þyngst eða um 65%. Sérstakar húsaleigubætur vegna félagslegra íbúða vega um 23% og sérstakar húsaleigubætur á almennum markaði eru um 12%. Við ákvörðun fjárheimilda til húsaleigubóta er litið til þróunar á almennum húsaleigumarkaði og stuðst við líkan sem byggir á sögulegum gögnum. Áætlun 2015 gerir ráð fyrir áframhaldandi fjölgun notenda húsaleigubóta.

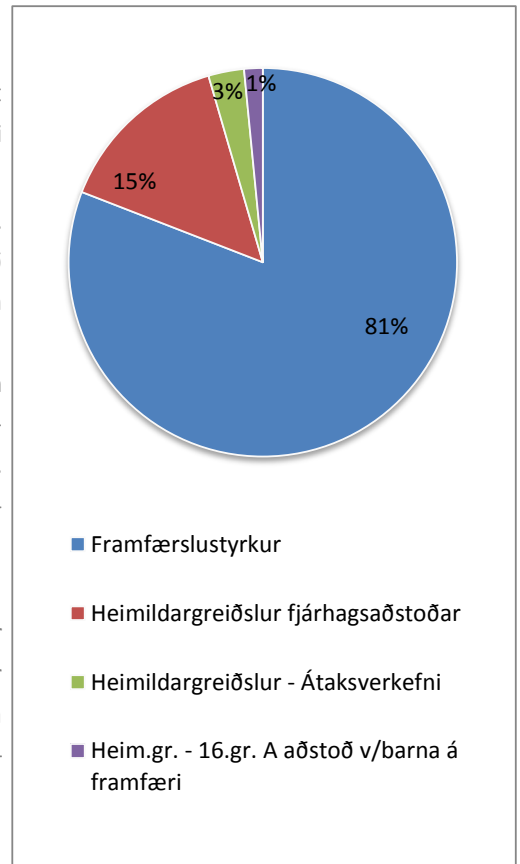

Mynd 5 Fjárhagsaðstoð: Skipting fjárhagsaðstoðar

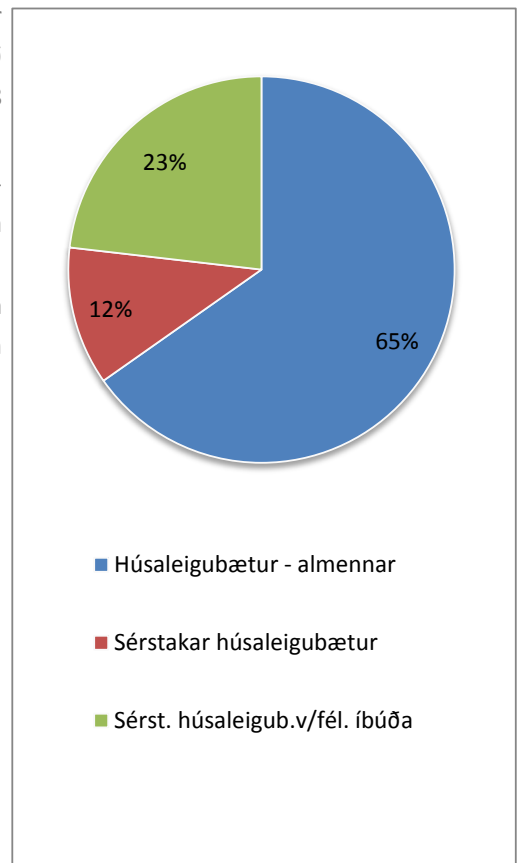

Mynd 6 Húsaleigubætur: Skipting húsaleigubóta

LYKILTÖLUR OG HELSTU MAGNTÖLUR Í REKSTRI

		Árið 2013	Endursk. áætlun 2014	Áætlun 2015
Fjárhagsaðstoð				
Heildarupphæð fjárhagsaðstoðar	1)	2.898.153	3.603.934	3.465.010
Fjárhagsaðstoð til framfærslu		2.235.090	2.911.395	2.800.977
Framfærsla vegna náms		301.779	336.606	291.427
Aðrar heimildagreiðslur og átaksverkefni		361.283	355.934	372.606
Fjöldi notenda með fjárhagsaðstoð alls		4.218	4.600	4.423
Húsaleigubætur				
Heildarupphæð		1.938.218	2.115.058	2.279.863
Hlutur Reykjavíkurborgar		662.995	761.421	820.751
Fjöldi heimila		8.314	9.000	9.500
Sérstakar húsaleigubætur á almennum markaði				
Heildarupphæð		324.091	330.972	364.219
Hlutur Reykjavíkurborgar		130.358	132.389	145.687
Fjöldi heimila		1.275	1.345	1.400
Leiguíbúðir í eigu Félagsbústaða				
Fjöldi úthlutana		135	135	150
Fjöldi á biðlista í árslok		843	840	840
Fjöldi íbúða		1.800	1.815	1.838
Sérstakar húsaleigubætur v/íbúða Félagsbústaða - upphæð		644.731	633.330	669.925
Hlutur Reykjavíkurborgar		277.499	276.492	291.456
Þjónustuíbúðir				
Fjöldi úthlutana		55	70	65
Fjöldi á biðlista í árslok		252	217	200
Fjöldi íbúða		373	373	373
Hjúkrunarrými				
Fjöldi hjúkrunarrýma á Droplaugarstöðum		82	82	82
Heildarkostnaður - Droplaugarstaðir		832.136	865.571	947.124
Meðalkostnaður á notað rými á dag		28	29	32
Framlag ríkissjóðs á rými á dag á Droplaugarstöðum		23	23	24
Fjöldi hjúkrunarrýma í Seljahlíð		20	20	20
Heildarkostnaður - Seljahlíð hjúkrunardeild		275.149	245.379	258.855
Meðalkostnaður á notað rými á dag í Seljahlíð		38	34	35
Framlag ríkissjóðs á rými á dag		24	24	25

LYKILTÖLUR OG HELSTU MAGNTÖLUR Í REKSTRI

		Árið 2013	Endursk. áætlun	Áætlun 2015
Heimaþjónusta 2)				
Heildarrekstrarkostnaður í fél. heimaþjónustu (gjöld)		1.555.120	1.668.214	1.660.193
Þar af heildarkostnaður kvöld og helgarþjónusta		220.075	241.583	242.748
Félagsleg heimaþjónusta - fjöldi heimila		3.808	3.800	3.850
Heildarkostnaður heimahjúkrun		1.116.906	1.157.900	1.208.400
Heimahjúkrun - Fjöldi notenda		2.456	2.400	2.450
Stuðningsþjónusta (Liðv. og Tilsj./ persl. ráðgj.)				
Heildarkostnaður		319.163	365.994	371.317
Fjöldi notenda		608	610	630
Þjónusta við fatlað fólk				
Frekari liðveisla fyrir fatlað fólk - Heildarkostnaður		126.472	150.886	155.406
Stuðningsfjölskyldur fyrir fötluð börn - Heildarkostnaður		58.448	72.566	82.585
Stuðningsfjölskyldur fyrir fötluð börn - Fjöldi barna		230	235	241
Notendastýrð persónuleg aðstoð (NPA) - Heildarkostnaður		128.497	223.669	233.082
Dagþjónusta fyrir fatlað fólk - Heildarkostnaður		229.061	248.992	251.320
Búsetuúrræði - Heildarkostnaður	3)	4.012.927	4.229.105	4.759.384
Matarþjónusta				
Fjöldi notenda með heimsendan mat		894	850	850
Fjöldi heimsendra máltíða		105.759	102.586	102.586
Þjónusta við börn				
Fjöldi barnaverndartilkynninga		3.891	4.500	4.500
Heildarkostnaður við varanlegt fóstur		117.148	116.112	121.112
Fjöldi barna í varanlegu fóstri		106	105	105
Heildarkostnaður við tímab. fóstur og fóstur skv. 84 gr. bvl.		79.434	88.332	88.332
Fjöldi barna í tímab. fóstri og fóstri skv. 84 gr. bvl.		90	100	100
Heildarkostnaður -Stuðningsfjölskyldur		21.635	23.960	27.968
Fjöldi barna - Stuðningsfjölskyldur		115	100	106

Upphæðir eru í þúsundum króna og tekjur ekki meðtaldar. Allar upplýsingar eru á ársgrundvelli nema að annað sé tekið fram.

1) Dregin hefur verið frá endurgreiðsla ríkisins v/ erlendra ríkisborgara.

2) Seljahlíð meðtalin.

3) Málefni geðfatlaðs fólks fluttust til Reykjavíkurborgar 1.5.2010 en allur málaflokkurinn fluttist yfir 1.1.2011.

SKORKORT 2015

Velgengnisþættir	Mælikvarðar	Viðmið Gult			Raun 2013	2014 útk. spá	Áætlun 2015
Þjónusta							
	Hlutfall umsækjenda um félagslegt leiguhúsnæði sem fær sérstakar húsaleigubætur á alm. markaði	25%	-	34%	25%	26%	28%
	Hlutfall notenda heimaþjónustu sem fær aðra aðstoð en þrif	28%	-	33%	37%	37%	37%
	Hlutfall notenda heimaþjónustu sem fær kvöld- og helgarþjónustu	10%	-	14%	17%	18%	18%
	Hlutfall íbúa í sértækum tíma-bundnum búsetuúrræðum sem gerir samkomulag um félagslega ráðgjöf	20%	-	24%	18%	20%	25%
	Hlutfall notenda sem fær fjárhagsaðstoð 12 mánuði á ári	9,50%	-	10%	15%	15%	14%
	Hlutfall þátttakenda í Kvennasmiðju sem eru ekki með fjárhagsaðstoð til framfærslu eftir 12 mánuði	48%	-	62%	67%	65%	65%
	Hlutfall þeirra sem uppfylla skilyrði greinar 16 A í reglum um fjárhagsaðstoð og fær aðstoð	55%	-	64%	45%	46%	65%
Fjármál							
	Stuðningsþjónusta, rekstur innan fjárheimilda	101%	-	104%	93%	93%	100%
	Heimaþjónusta, rekstur innan fjárheimilda	101%	-	104%	99%	99%	100%
	Málaflokkur fatlaðs fólks rekinn innan skilgreindra fjárhags viðmiða	101%	-	104%	101%	105%	100%
Verklag							
	Hlutfall mála sem skotið er til Velferðarráðs og eru afgreidd innan 30 daga	55%	-	65%	63%	70%	70%

SKORKORT 2015

Velgengis- þættir	Mælikvarðar	Viðmið Gult			Raun 2013	2014 útk.spá	Áætlun 2015
Mannauður							
	Hlutfall stm. sem telja hæfni sína vel nýtt í starfi	70%	-	79%	82%	*	90%
	Hlutfall stm. sem telja að starfsfólk miðli þekkingu sín á milli	70%	-	74%	81%	*	85%
	Hlutfall stm. sem hafa fengið tækifæri til starfsþróunar og símenntunar á sl. 12 mánuðum	65%	-	74%	68%	*	80%
	Hlutfall stm. sem eru ánægðir í starfi þegar á heildina er litið	70%	-	79%	85%	*	90%
	Hlutfall stm. sem hafa fengið hrós fyrir vel unnin störf	60%	-	69%	64%	*	85%
	Hlutfall stm. sem hafa farið í starfsþróunarsamtal á sl. 12-15 mánuðum	70%	-	74%	46%	*	75%
	Hlutfall stm. sem telja sig geta notið sveigjanleika í starfi til að samræma starf og einkalíf	70%	-	74%	80%	*	85%
	Hlutfall stm. sem telja að upplýsingastreymi sé gott	60%	-	69%	61%	*	75%
	Hlutfall stm. sem eru tilbúnir að takast á við breyttar vinnuaðstæður og skipulag	70%	-	74%	84%	*	85%

*Viðhorfskönnun Reykjavíkurborgar er framkvæmd annað hvert ár.

SKRIFSTOFUR MIÐLÆGRAR STJÓRNSÝSLU

Miðlæg stjórnsýsla Reykjavíkurborgar er staðsett í Ráðhúsi og á Höfðatorgi

FJÁRHAGSÁÆTLUN 2015

Áætlun 2015	
Þjónustutekjur	1.428.001
Tekjur samtals	1.428.001
Laun og launatengd gjöld	2.374.839
Annar rekstarkostnaður	1.817.441
Gjöld samtals	4.192.279
Rekstarniðurstaða	2.764.279

STARFSFÓLK

2015	
Fjöldi ársverka	276,6
Eftir skrifstofum:	
Skrifst. borgarstj. og borgarr.	53,3
Fjármálaskrifstofa	86,1
Skrifst. þjónustu og rekstrar	94,1
Mannréttindaskrifstofa	6,5*
Skrifst. eigna. og atvinnuþr.	12**
Skrifstofa borgarstjórnar	9
Borgarlögmaður	9
Innri endurskoðun	6,6

SKIPURIT

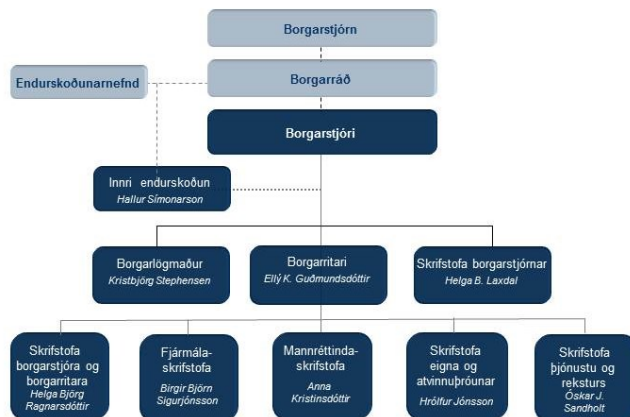

Brotn lína: valdbraut fjölskipaðs stjórnvalds. Hell lína: embættisleg valdbraut. Punkta lína: tengsl

*Auk fastráðinna starfsmanna starfa 2-3 verkefna-ráðnir starfsmenn á skrifstofu.

**Auk þess 1 skammtímaráðinn starfsmaður.

HLUTVERK

Miðlæg stjórnsýsla fer með forystuhlutverk í stjórnsýslu og þjónustu Reykjavíkurborgar. Það er miðlægrar stjórnsýslu að búa í haginn fyrir kjörna fulltrúa og tryggja aðgang þeirra að gögnum og greiningu til undirbúnings stefnumótunar. Það er enn fremur hlutverk hennar að fylgja eftir stefnumörkun með upplýsingamiðlun og stoðþjónustu við fagsvið borgarinnar auk þess að halda uppi virku eftirliti með því að framkvæmd sé í samræmi við markaða stefnu og fjárhagslegar heimildir. Miðlægri stjórnsýslu ber einnig að greiða fyrir lýðræðislegum stjórnarháttum með því að styrkja gagnvirkt upplýsingaflæði milli stjórnenda, sviða og stofnana borgarinnar, íbúa og annarra samráðsaðila.

Miðlæg stjórnsýsla og stoðþjónusta á vegum Reykjavíkurborgar heyrir undir embætti borgarritara, utan Skrifstofu borgarstjórnar, Skrifstofu borgarlögmans og Innri endurskoðunar.

Borgarritari hefur yfirumsjón með fjármálum, hagsmálum, innkaupamálum, mannauðsstjórnun, upplýsingamálum, upplýsingatæknimálum, mannréttindamálum, þjónustumálum og umsýslu eigna og atvinnuþróunar. Undir embætti borgarritara heyra Skrifstofa borgarstjóra og borgarritara, Fjármálaskrifstofa, Skrifstofa þjónustu og reksturs, Skrifstofa eigna og atvinnuþróunar og Mannréttindaskrifstofa.

Ársverkum fækkar í miðlægrri stjórnsýslu um 0,4.

Um er að ræða eftirfarandi breytingar:

1. *Innri endurskoðun*: -0,9 vegna þess að ekki er reiknað með fullmönnum á árinu 2015.
2. *Fjármálaskrifstofa*: 1 viðbótarársverk vegna uppgjirsdeildar og -0,2 ársverk í bókhaldi. Rúmast innan fjárhagsramma skrifstofunnar.
3. *Mannréttindaskrifstofa*: 1 viðbótarársverk flutt frá Velferðarsviði og -0,3 ársverk vegna þjónustu við innflytjendur (vinnan keypt í staðinn).
4. *Skrifstofa borgarstjóra og borgarritara*: 1 viðbótarársverk vegna erindreka. 1 viðbótarársverk vegna þjónustu í Ráðhúsinu sem rúmast innan fjárhagsramma skrifstofunnar.
5. *Skrifstofa þjónustu og rekstrar*: -2 ársverk í mötuneyti Ráðhúss og -1 ársverk vegna ræstingar.

Starfsstöðvar miðlægrar stjórnsýslu er að finna í Ráðhúsi Reykjavíkur og á Höfðatorgi.

FJÁRHAGSÁÆTLUN 2015

Rekstur á miðlægum skrifstofum 2014 var áætlaður 2.500 mkr. Endurskoðuð áætlun árið 2014 er 2.558 mkr. Endurskoðun fjárhagsáætlunar á árinu 2014 hefur verið vegna áhrifa kjarasamninga, flutninga á stöðugildi frá Velferðarsviði og vegna aðildar að samtökum Evrópuborga.

Viðbótarfjármagn til miðlægra skrifstofa í fjárhagsáætlun 2015 helgast helst af eftirfarandi:

- Kostnaðarmat kjarasamninga: 87 mkr.
- Innri leiga verðbætur: 47mkr.
- Stjórnkerfis- og lýðræðisráð: 22 mkr.
- Erindreki: 11 mkr.
- Hækkun nefndarkostnaðar: 20mkr.
- Upplýsingatæknimiðstöð tilfærsla: 14 mkr.
- Flutningur á stöðugildi frá Velferðarsviði: 8 mkr.
- Verðbætur vegna samninga og aðild að samtökum Evrópuborga: 4 mkr.
- Aðgerðir gegn heimilisofbeldi: 45 mkr.

STARFSEMI RÁÐHÚSS REYKJAVÍKUR

Eftirfarandi skrifstofur heyra undir Ráðhús Reykjavíkur:

Skrifstofa borgarstjóra og borgarritara ber ábyrgð á almennri og sérhæfðri þjónustu við borgarstjóra og hefur yfirumsjón með miðlægrri stoðþjónustu og samhæfingu innan stjórnýslunnar. Skrifstofan annast skipulagningu viðburða og samskipti við borgarbúa og aðra samráðs- og hagsmunaðila innan- og utanlands ásamt því að hafa yfirumsjón með ýmsum átaks- og þróunarverkefnum. Skrifstofan ber ábyrgð á lýðræðisverkefnum eins og betri Reykjavík og betri hverfum og sinnir þjónustu við nýtt lýðræðis- og stjórnkerfisráð. Ný staða erindreka gegnsæis og samráðs sem vinna mun með ráðinu heyrir jafnframt undir skrifstofuna.

Undir Skrifstofu borgarstjóra og borgarritara heyra upplýsinga- og vefdeild, mannauðsdeild, tölfraeði og greining, borgarskjallasafn, atvinnumáladeild og fjármálastjóri Ráðhúss.

Upplýsinga- og vefdeild heldur utan um og ber ábyrgð á upplýsingamiðlun Reykjavíkurborgar. Deildin ritstýrir og ber ábyrgð á vefsvæðum borgarinnar og sér um fréttatilkynningar til fjölmiðla. Þá sér deildin um að svara fjölmiðlafyrirspurnum þvert á borgarkerfið, heldur utan um móttöku erlendra fjölmiðlamanna og er ráðgefandi varðandi samskipti við fjölmiðla, útgáfumál, auglýsingamál, kynningar- og fundaherferðir.

Mannauðsdeild hefur yfirumsjón með mannauðsmálum Reykjavíkurborgar. Hún leiðir stefnumótun í mannauðsmálum, Reykjavíkurborgar og ber ábyrgð á samræmdri framkvæmd starfsmannastefnu. Deildin veitir ráðgjöf til borgaryfirvalda í starfsmanna og atvinnumálum. Deildin, kemur að gerð kjarasamninga, ber ábyrgð á framkvæmd Starfsmats og hefur umsjón með atvinnumálum, þar með talið með sumarstörfum og ráðningum vegna atvinnuverkefna. Deildin fer með mannauðsþjónustu fyrir miðlæga stjórnýslu í Ráðhúsi.

Tölfraeði og greining ber ábyrgð á greiningu og birtingu tölfraeðilegra upplýsinga og sinnir álitgjöf um efnahags- og atvinnumál. Þá leggur deildin fram hagrænar forsendur fjárhagsáætlunar Reykjavíkurborgar og þriggja ára áætlunar og sinnir auk þess ýmsum hagfræðilegum verkefnum þvert á svið borgarinnar.

Borgarskjallasafn mótar og setur reglur um skjalastjórn borgarstofnana og fyrirtækja í meirihlutaeign borginnar og hefur eftirlit með skjalastjórn þeirra. Safnið tekur við eldri skjölum stofnana borgarinnar og einkaaðila til varðveislu og veitir aðgang að þeim.

Fjármálastjóri Ráðhúss ber ábyrgð á almennri fjármálastjórnun, fjárhagsáætlunargerð, frávikagreiningu og ráðgjöf innan miðlægrar stjórnýslu. Fjármálastjóri hefur að markmiði að ávallt séu til staðar áreiðanlegar upplýsingar um rekstur miðlægrar stjórnýslu sem mæti þörfum borgarráðs og stjórnenda miðlægra skrifstofa.

Fjármálaskrifstofa hefur yfirumsjón með fjármálastjórn Reykjavíkurborgar. Skrifstofan hefur snertifleti við alla þætti rekstrar A-hluta borgarsjóðs og veitir stjórnendum upplýsingar, stuðning og aðhald. Fjármálaskrifstofa ber ábyrgð á skipulagi og vinnslu fjárhagsáætlunar A-hluta og samstæðunnar, hefur á hendi innra fjárhagslegt eftirlit, metur áhættur í rekstrarumhverfi A-hluta og veitir borgarstjóra og borgarráði upplýsingar um rekstur, sjóðsstreymi, stöðu eigna og skulda og aðra þætti sem geta haft áhrif á rekstur til lengri og skemmri tíma. Þá annast skrifstofan bókhald, uppgjör og uppsetningu ársreiknings A-hluta og samstæðu og fer með fjárreiðu- og eignastýringu, þ.m.t. lána- og lausafjárstýringu, utanumhald um innkaupakort, álagningu og innheimtu fasteignagjalda auk greiðslu reikninga. Fjármálaskrifstofa annast skil virðisaukaskatts og fjármagnstekjuskatts til ríkissjóðs. Fjármálaskrifstofa hefur yfirumsjón með innkaupamálum, ber ábyrgð á ráðgjöf á sviði innkaupamála, þjónustu við innkauparáð, framkvæmd innkaupa og útboðsmála ásamt verðkönnunum. Skrifstofan hefur eftirlit með innkaupum A-hluta. Þá hefur skrifstofan á hendi útreikninga og afgreiðslu launa og launatengdra gjalda, hefur eftirlit með launaþróun og framkvæmd kjarasamninga. Skrifstofan ber ábyrgð á túlkun kjarasamninga og vinnuréttar og fer með fyrirvar þeirra mála gagnvart viðsejendum og aðilum vinnumarkaðar auk þess að sinna ráðgjöf á sviði vinnuréttar og kjarasamninga. Fjármálaskrifstofa hefur umsjón með fjárhagsbókhaldskerfi, uppgjör- og skuldabréfakerfi og mannauðskerfi borgarinnar.

Skrifstofa þjónustu og reksturs hefur yfirumsjón með og annast samræmingu á þjónustu borgarinnar, sérstaklega rafrænni þjónustu, þjónustu í framlínu og upplýsingatæknimálum borgarinnar. Skrifstofa þjónustu og reksturs skiptist í þrjár deildir: þjónustudeild, skjaladeild og upplýsingatæknideild.

Þjónustudeildin er ráðgefandi um þjónustumál og gegnir samræmingarhlutverki á sviði framlínuþjónustu hjá borginni. Þjónustuver Reykjavíkurborgar sinnir móttöku gesta og erinda á Höfðatorgi, ásamt símsvörun, vöktun upplýsinganetfangs borgarinnar og úrvinnslu fyrir flest fagsvið og skrifstofur. Rekstur og þróun Rafrænnar Reykjavíkur (Mínar síður) heyrir undir þjónustudeild og fer það vel með starfsemi þjónustuversins. Undir þjónustudeildina tilheyrir einnig rekstur stjórnsýsluhúsanna Ráðhúss, Höfðatorgs, Höfða og Tjarnargötu 12, sem og rekstur mötuneytis Höfðatorgs. Undir *skjaladeildina* heyra skjalaverið á Höfðatorgi og skjalasafn Ráðhúss. Þessar einingar hafa umsjón með skjalamálum miðlægrar stjórnsýslu og sviða sem hafa aðsetur á Höfðatorgi. Þar er jafnframt ábyrgð á faglegru þróun hópinnu- og skjalavistunarkerfisins GoPro hjá Reykjavíkurborg. **Upplýsingatæknideildin** hefur yfirumsjón með upplýsingatæknimálum Reykjavíkurborgar. Skrifstofan ber ábyrgð á rekstri tölvubúnaðar, tæknilegu þróunarstarfi, hugbúnaðarþróun, samskiptum og samningum við birgja.

Mannréttindaskrifstofa hefur það hlutverk að tryggja að borgarbúum sé ekki mismunað vegna uppruna, litarháttar, trúarbragða, aldurs, stjórnmalaskoðana, kynferðis, kynhneigðar, efnahags, ætternis, fötlunar, heilsufars eða annarrar stöðu. Skrifstofan vinnur með mannréttindaráði Reykjavíkurborgar og fylgir eftir ákvörðunum þess. Einnig fylgir Mannréttindaskrifstofa eftir stefnumótun innan málaflokksins í samvinnu við ráðið og eflir samráð innan og utan borgarinnar í þeim málaflokkum sem stefnan nær til.

Skrifstofa eigna og atvinnuþróunar er hluti miðlægrar stjórnsýslu Reykjavíkurborgar og starfar í umboði borgarráðs. Skrifstofan fer með málefni Eignasjóðs og gerir tillögur til borgarráðs. Skrifstofan leiðir vinnu við fjárfestingaáætlun í samráði við Fjármálaskrifstofu og fagsviðin, ásamt vinnu við fjárstýringu og lánsfjáráætlunargerð í samráði við Fjármálaskrifstofu. Hún gerir áætlanir um kaup og sölu eigna og eignfærðs lausafjár í samstarfi við fagsviðin. Skrifstofan ber einnig ábyrgð á gerð viðhaldsáætlunar eignasafns borgarinnar. Þá hefur skrifstofan það hlutverk að fylgja eftir atvinnustefnu Reykjavíkur, *Skapandi borg*, og vinna að atvinnuþróun, m.a. með samhæfingu skipulags, lóðaúthlutana, framkvæmda og fjárfestinga. Skrifstofan sér um markaðssetningu og þróun lands í samræmi við atvinnustefnu borgarinnar og aðalskipulag og í samráði og samvinnu við fagsvið borgarinnar. Samstarf er við önnur sveitarfélög og fyrirtæki borgarinnar, ríkið (Íslandsstofu) og einkaaðila vegna markaðssetningar á landi og atvinnuþróunar. Skrifstofan vinnur að gerð úthlutunarskilmála og sér um lóðaúthlutunir í samræmi við atvinnustefnu og aðalskipulag. Hún vinnur með aðilum sem tengjast nýsköpun, þróun og/eða Eignasjóði Reykjavíkurborgar, leiðir verkefni tengd miðborginni og tekur þátt í þróunarverkefnum til að efla miðborgina, bæta samkeppnisstöðu hennar og fjölbreytileika.

Skrifstofa borgarstjórnar fer með umsýslu fyrir borgarstjórn, borgarráð og forsætisnefnd, sem og ýmsar aðrar nefndir. Skrifstofan heldur utan um og ber ábyrgð á þjónustu við borgarfulltrúa og aðra kjörna fulltrúa í nefndum og ráðum Reykjavíkurborgar. Hún veitir kjörnum fulltrúum lögfræðilega ráðgjöf, fræðslu og hefur umsjón með kjörum þeirra og starfsaðstöðu. Einnig veitir skrifstofan nefndum og ráðum Reykjavíkurborgar, sem og starfsmönnum þeirra, ýmsa ráðgjöf, s.s. lögfræðilega ráðgjöf á sviði fundarskapa og stjórnkerfis Reykjavíkurborgar. Ábyrgð á að samþykktir um stjórn borgarinnar og samþykktir fyrir einstök ráð og nefndir séu í samræmi við lög og reglur borgarinnar er hjá skrifstofunni auk þess sem hún annast framkvæmd almennra kosninga í Reykjavík. Þá er undirbúningur og meðferð umsagna borgarráðs um rekstrarleyfi veitingastaða á verksviði skrifstofunnar, sem og erlend samskipti borgarstjórnar. Embætti umboðsmanns borgarbúa er vistað á skrifstofu borgarstjórnar. Skrifstofan sér um birtingu fundargagna og fundargerða borgarstjórnar og borgarráðs, auk beinna útsendinga af fundum borgarstjórnar og vistun og birtingu umræðna á netinu. Þá ber að nefna miðlægt utanumhald og umsýslu styrkumsókna til Reykjavíkurborgar.

Borgarlögmaður fer með fyrirsvar fyrir Reykjavíkurborg og stofnanir hennar varðandi lögfræðileg málefni. Í því felst m.a. málflytningur og önnur réttargæsla og samningsgerð fyrir hönd Reykjavíkurborgar. Skrifstofa borgarlögmanns ber ábyrgð á lögfræðilegri ráðgjöf, álitsgerðum og umsögnum til borgarráðs, borgarstjóra og fagsviða og stofnana borgarinnar.

Innri endurskoðun er sjálfstæð og óháð skrifstofa sem starfar í umboði borgarráðs Reykjavíkurborgar. Skrifstofan er borgarráði, borgarstjóra og öðrum stjórnendum Reykjavíkurborgar til ráðgjafar um mál sem lúta að innri endurskoðun, meðferð og nýtingu fjármuna Reykjavíkurborgar. Hún annast innri endurskoðun hjá A hluta borgarsjóðs og fyrirtækjum innan B hluta og leitast við að leggja mat á og bæta virkni áhættustýringar, eftirlitsaðferða og stjórnarháttanna með kerfisbundnum og öguðum vinnubrögðum.

Meðal annars kemur skrifstofan með ábendingar varðandi innra eftirlit og um aðgerðir sem auka skilvirkni borgarkerfisins. Endurskoðunarnefnd Reykjavíkurborgar er undirnefnd borgarráðs og annast hlutverk borgarráðs sem lýtur að innra eftirliti með gerð fjárhagsupplýsinga. Í því felst greining og mat á áhættuþáttum og athugun á fyrirkomulagi og virkni eftirlitsaðgerða sem eru hluti þess innra eftirlits sem borgarráði ber að koma á fót og viðhalda. Þá hefur endurskoðunarnefnd heildarsýn yfir endurskoðunarverkefni borgarinnar, bæði ytri og innri endurskoðenda. Endurskoðunaráætlun Innri endurskoðunar er lögð fyrir endurskoðunarnefnd og borgarráð og byggist val og forgangs röðun verkefna á mati á áhættu í starfsemi Reykjavíkurborgar hverju sinni og hugsanlegum ávinningi sem ætla má að leiði af hverju verkefni fyrir sig. Við gerð endurskoðunaráætlunar er haft samráð við kjörna fulltrúa, æðstu stjórnendur borgarinnar og endurskoðunarnefnd Reykjavíkurborgar.

SKRIFSTOFA BORGARSTJÓRA OG BORGARRITARA

Á árinu 2015 mun skrifstofan leggja áherslu á umbóta- og þróunarverkefni á sviði starfsmannamála, atvinnumála, grænnar hagstjórnar og stjórnsýslu á vettvangi Reykjavíkurborgar og stuðla að samhæfðu og samræmdu vinnulagi. Áfram verður unnið að auknu samræmi í utanumhaldi um erlent samstarf og alþjóðaverkefni sem borgin tekur þátt í. Þá mun skrifstofan gegna veigamiklu hlutverki við framkvæmd aðgerðaáætlunar til að útrýma kynbundnum launamun þar sem áhersla verður lögð á að þróa og innleiða nýtt viðbótarlaunakerfi. Skrifstofan hefur tekið þátt í verkefnum á sviði kynjaðrar starfs- og fjárhagsáætlanagerðar og mun halda því áfram.

Vefþjónusta og upplýsingamál: Á árinu 2015 verður megináhersla á að viðhalda og efla upplýsingamiðlun Reykjavíkurborgar. Áfram verður unnið að því að uppfæra vefsvæði borgarinnar og færa þau yfir í *Drupal* vefumsjónarkerfi. Unnið er að nýjum innri vef fyrir Reykjavíkurborg og vefsvæðum fyrir fundargerðir. Þá verður haldið áfram að efla *Facebook* síðu borgarinnar sem er sístækkandi fjölmiðill. Áfram verður mikil áhersla á að efla tengsl við öll svið borgarinnar og skrifstofur til að auka þjónustu við borgarkerfið og upplýsingagjöf til borgarbúa.

Mannauðsmál: Lögð er áhersla á áframhaldandi uppbyggingu mannauðsmála í því skyni að laða að, styðja við og þróa starfsmenn þannig að þeir geti þjónað almenningi og áunnið sér virðingu og traust samfélagsins. Markmiðið er að starfsmenn hafi þá hæfni og færni sem þarf til mæta ábyrgð í starfi og veita framúrskarandi þjónustu. Meðal verkefna á árinu 2015 er innleiðing viðveru- og heilsustefnu, öryggismál og vinna við kynhlutlaust viðbótarlaunakerfi í samvinnu við kjaradeild, áframhaldandi umbótastarf í Starfsmatinu og bætt móttökufæri nýrra starfsmanna. Áhersla verður lögð á að innleiða öfluga stjórnendabjálfun og verklagsreglur og einnig verða ferlar og stefnumótun í mannauðsmálum tekin til endurskoðunar. Aukin áhersla verður lögð á mannauðsþjónustu við miðlæga stjórnsýslu, deildin mun hafa starfsaðstöðu bæði í Ráðhúsi og á Höfðatorgi. Sérstök áhersla verður lögð á þjálfun og aukinn stuðning við stjórnendur.

Lögð verður áhersla á gerð starfsþróunaráætlana og starfslýsinga og mun deildin styðja við stjórnendur borgarinnar í þeirri vinnu. Þá verður innri vefur borgarinnar tekinn til endurskoðunar. Rík áhersla verður á stöðugt og gott samstarf við stjórnendur og mannauðsþjónustur fagsviða með það að markmiði að auka skilvirkni og gæði þjónustunnar og leggja grunn að góðri vinnustaðarmenningu. Áfram verður unnið að atvinnuverkefnum innan borgarkerfisins með það að leiðarljósi að auka atvinnuhæfni einstaklinga sem taka þátt og draga úr útgjöldum til fjárhagsaðstoðar.

Tölfræði og hagmál: Áhersla verður lögð á verkefni tengd eflingu græna hagkerfisins á árinu. Gert er ráð fyrir að mat á vinnu og skilgreining verkþátta vegna greiningar á umfangi græns hagkerfis liggja fyrir á fyrri hluta ársins.

Unnið verður áfram með innleiðingu *QlikView*-hugbúnaðarins, mælaborði borgarstjóra, rafrænnar gagnagáttar og gagnamiðlunar í gegnum Árbók Reykjavíkur. Einnig eru tækifæri til samþættingar verkefna hvað varðar gagnaoflun og gagnamiðlun.

Meðal reglulegra verkefna deildarinnar er úttekt á kynbundnum launamun hjá Reykjavíkurborg, aðkoma að viðhorfskönnun borgarinnar og greiningarvinna tengd starfsmati.

Skjalamál: Áhersla Borgarskjalasafns verður á skjalastjórn stofnana og fyrirtækja Reykjavíkurborgar og eftirliti með þeim. Haldið verður áfram vinnu við yfirferð varðvörsluáætlana og unnið með skjalavörðum sviða í að efla samræmingu í skjalastjórn og auka skilning á mikilvægi skjalastjórnunar. Áherslan verður á skjalamál leikskóla borgarinnar, frístundaheimili og Velferðar-svið og undirstofnanir þess. Áfram verður unnið að undirbúningi fyrir langtímaráætlun um skjalastjórnun og gagnakerfa og mótun og framkvæmd aðgerðaáætlunar um skjalamál hjá Reykjavíkurborg.

Stefnt er að samstarfi við önnur héraðsskjalasöfn við skjalastjórn aðila sveitarfélaganna og söfnun einkaskjalasafna og sérstaklega leitað eftir söfnum hópa sem á hallar eins og kvenna og innflytjenda. Þá verður unnið að undirbúningi þess að færa vef Borgarskjalasafns yfir í nýtt vefumhverfi og auka miðlun skjala á vef safnsins.

FJÁRMÁLASKRIFSTOFA

Á sviði fjárhagsáætlunargerðar er gert ráð fyrir að yfirfara og endurbæta kerfislegt utanumhald og verklag við vinnslu og frágang fjárhagsáætlunar með sérstaka áherslu á nýjan hugbúnað til að halda utan um samstæðuáætlun borgarinnar. Haldið verður áfram að innleiða aðferðafræði árangursstjórnunar í fjárhagsáætlunarferlið með áherslu á lykiltalgreiningar. Á sviði kynjaðrar fjárhagsáætlunar verður haldið áfram greiningum á helstu þjónustubáttum fagsviðanna og samþættingu við hefðbundið fjárhagsáætlunarferli. Þá verður horft til umbóta sem lúta að því að efla þáttökulýðræði eða aðkomu almennings að undirbúningi fjárhagsáætlunar. Áfram verður unnið að gerð verklagsreglna, verkferlagreininga og leiðbeininga vegna fjárhagsáætlunar A-hluta og samstæðu og sett í rekstrarhandbók skrifstofunnar.

Á sviði áhættugreiningar verður lögð áhersla á að útfæra verklag og verkferla vegna fjármálalegrar áhættu. Í því felst að efla innra eftirlitskerfi, rýna og bæta verklag og verkferla, greina og magnfæra fjárhagsleg áhrif innri og ytri þátta á rekstur borgarinnar, skilgreina áhættumælikvarða og mikilvæga eftirlitsstaði á sviði áætlunar, fjárstýringar og uppgjöra og tryggja reglubundna vöktun þeirra.

Á sviði uppgjöra verður unnið áfram við gerð verklagsreglna, verkferlagreininga og leiðbeininga vegna uppgjöra A-hluta og samstæðu og sett í rekstrarhandbók skrifstofunnar. Áfram verður unnið að þróun eftirlitsþátta varðandi bókun og skil virðisaukaskatts. Stefnt er að því að fá sérstakan hugbúnað til að halda utan um gerð samstæðuuppgjöra og ljúka innleiðingu hans á næstu misserum.

Á sviði bókhalds verður haldið áfram með umbætur í verkferlum sem margar má rekja til vel heppnaðrar innleiðingar á rafrænum reikningum hjá Reykjavíkurborg. Unnið verður að hagræðingu og einföldun verkferla og innlestri í *Agresso* frá öðrum kerfum. Stefnt er að því að auka hlut rafrænna reikninga frá birgjum en gert er ráð fyrir allir birgjar sem borgin er í reglubundnum viðskiptum við sendi einungis rafræna reikninga þegar komið er fram á árið 2015.

Á sviði fjárstýringar verður unnið áfram að greiningum á endurbótum á fyrirkomulagi innheimtu og valkostum á því fyrirkomulagi með það í huga að auka skilvirkni, fagmennsku og hagkvæmni enn frekar en orðið er. Unnið verður að endurskoðun reglna á sviði lána- og lausafjárstýringar og gert er ráð fyrir að innleiðingu nýs skuldabréfakerfis, til að halda utan um lán og kröfur borgarsjóðs, verði lokið á fyrri hluta árs 2015. Þá verður unnið að þróun veflausna í Rafrænni Reykjavík fyrir viðskiptamenn og birgja Reykjavíkurborgar.

Á sviði innkaupamála verður áfram unnið að undirbúningi innleiðingar rafrænna innkaupa sem verður eitt mikilvægasta umbótaverkefni Fjármálaskrifstofu. Áhersla verður einnig lögð á að gera útboðsgögn aðgengileg á vef fyrir þjóðendur.

Á sviði kjaramála verður áhersla lögð á umbætur á launaeftirliti og fræðslu um efni kjarasamninga og vinnurétt. Mannauðs- og launakerfi borgarinnar er í útboðsferli og fyrirsjáanlegt er að vinna við innleiðingu nýs kerfis í framhaldi af því muni verða umfangsmikið verkefni ásamt innleiðingu rekstrarhandbókar til að halda vel utan um gæðamálin.

Kjarasamningar við stéttarfélög eru flestir lausir á árinu 2015 og því mun mikil vinna vera við gerð kjarasamninga og útfærslu þeirra í launakerfi borgarinnar. Stefnt er að því að birta upplýsingar um meðallaun innan stéttarfélaga á ytri vef og unnið er að betri upplýsingagjöf til stjórnenda borgarinnar um launamál. Áfram verður unnið að aðgerðaáætlun sem snýr að því að útrýma kynbundnum launamun hjá borginni m.a. með bættri upplýsingagjöf og fræðslu til stjórnenda.

Fjármálaskrifstofa mun leggja áherslu á endurbætur á stjórnendaupplýsingum, samantekt á lykiltölum og þróun mælikvarða fyrir yfirstjórn borgarinnar. Áhersla verður á þarfagreiningar og samhæfðar skilgreiningar, hreinsun gagna og aðgengi almennings í gegnum rafræna gagnagátt að rekstrar- og fjárhagsupplýsingum.

SKRIFSTOFA ÞJÓNUSTU OG REKSTURS

Framlínubjónusta: Árið 2015 verður áhersla á aukna kynningu á starfsemi þjónustuversins meðal fagsviða og skrifstofa borgarinnar, ásamt enn frekara samráði við samstarfsaðila, með það fyrir augum að bæta þjónustu enn frekar. Haldið verður áfram að auka vægi Rafrænnar Reykjavíkur og aðgengi íbúanna að rafrænni þjónustu. Einnig verður unnið markvisst að því að vinnuumhverfi þeirra sem starfa í stjórnsýsluhúsunum verði sem best fyrir komið, vistvænt og aðlaðandi.

Skjalamál: Stefnt verður að því að miðlæg stjórnsýsla og svið borgarinnar sem skjaladeild þjónustar verði með samþykktar skjalavistunaráætlanir árið 2015. Eins og áður verður lögð áhersla á samstarf við svið og skrifstofur og fræðslu um skjalamál.

Upplýsingatæknimál: Á árinu 2015 verður áfram mikil áhersla lögð á úrbætur í miðlægum tölvukerfum. Tilgangurinn er að bæta virkni upplýsingatæknikerfa er skili sér í bættri þjónustu við starfsmenn og íbúa. Áfram verður unnið að útfærslu á stefnu borgarinnar um „Nýtingu upplýsingatækni 2012-2016“ og aukinn kraftur verður settur í hugbúnaðarþróun. Öll vinna deildarinnar miðar að því að veita sem besta og öruggasta þjónustu.

MANNRÉTTINDASKRIFSTOFA

Mannréttindaskrifstofa vinnur eftir starfsáætlun í mannréttindamálum sem mannréttindaráð setur fram ár hvert. Unnið er með tilnefndum mannréttindafulltrúum á sviðum borgarinnar sem hafa það hlutverk að sjá til þess í samráði við stjórnendur að mannréttindastefnu borgarinnar og lögum um jafna stöðu og jafnan rétt kvenna og karla nr. 10/2008 sé framfylgt. Skrifstofan sér um útgáfu á fræðslu- og kynningarefni um mannréttindi og jafnréttismál og stendur fyrir kynningum og námskeiðum sama efnis. Einnig sér skrifstofan um fræðslu vegna málefna flóttamanna, hælisleitenda og mansalsfórnarlamba. Skrifstofan fylgir eftir aðgerðaáætlun um kynbundið ofbeldi og ofbeldi gegn börnum auk verkefnanna Öryggi í borgum og Evrópusáttmála um jafna stöðu karla og kvenna. Skrifstofan hefur umsjón með verkefninu *Saman gegn ofbeldi* sem er samvinnuverkefni Reykjavíkurborgar og Lögreglunnar á höfuðborgarsvæðinu gegn heimilisofbeldi. Mannréttindaskrifstofa sér um kynningar á mannréttindastefnu borgarinnar fyrir starfsmönnum borgarinnar og borgarbúum öllum. Ráðgjafar sjá um ráðgjöf og fræðslu um þjónustu borgarinnar fyrir innflytjendur. Mannréttindaskrifstofa starfar með fjölmenningsráði Reykjavíkurborgar og aðstoðar ráðið við störf sín og sér um undirbúning fjölmenningsdags. Aðild Reykjavíkurborgar að fjölmenningsborgum (e. Intercultural Cities) er á ábyrgð mannréttindaskrifstofu Starfsmenn skrifstofunnar hafa umsjón um ICORN skjólborgarverkefninu og veita gestum verkefnisins þjónustu og ráðgjöf. Ferlinefnd fatlaðs fólks er einnig vinstuð hjá mannréttindaskrifstofu.

SKRIFSTOFA EIGNA– OG ATVINNUÞRÓUNAR

Meðal helstu verkefna skrifstofu eigna og atvinnuþróunar er að stuðla að framkvæmd aðalskipulags og atvinnustefnu borgarinnar. Skrifstofan leggur áherslu á að hafa samráð og eiga gott samstarf við einstaklinga, stofnanir, félög, fyrirtæki, verktaka og fjárfesta um verkefni sem varða þróun atvinnumála og byggðar í borginni.

Eins og áður verður áhersla á nýframkvæmdir til að auka þjónustu við borgarbúa og efla atvinnulífið í borginni. Framkvæmdir verða að venju fyrir einstök svið borgarinnar auk þess sem skrifstofan fylgir eftir ákvörðunum borgaryfirvalda um þróun byggðar á skipulagsreitum með það að markmiði að hámarka verð umræddra lóða. Sem stendur eru helstu byggingarsvæði Úlfarsárdalur og Reynisvatnsás, í útjaðri borgarinnar, en einni verður byggt á mörgum öðrum stöðum í borginni, einkum á svokölluðum þéttingarreitum, svo sem á slippsvæði. Unnið verður áfram að þróun reitsins við Umferðarmiðstöðina þar sem rísa mun ný samgöngumiðstöð auk þess sem gert verður ráð fyrir atvinnulóðum og/eða íbúðalóðum. Skrifstofan sinnir auk þess fjölmörgum borgar- og atvinnuþróunarverkefnum í samvinnu við ýmsa aðila, en þau eru mislangt komin. Í þessu sambandi er meðal annars lögð áhersla á sérhæfð atvinnusvæði í samræmi við nýja atvinnustefnu borgarinnar, *Skapandi borg*.

Við forgangsröðun viðhalds- og endurbótaverkefna verður eins og áður lögð áhersla á mannfrek verk sem ekki skapa borginni aukinn rekstrarkostnað að framkvæmd lokinni. Áfram verður unnið að því að ná jafnvægi í viðhaldi eigna á næstu árum en nú er töluverð uppsöfnuð viðhaldsþörf.

SKRIFSTOFA BORGARSTJÓRNAR

Á árinu 2015 er gert er ráð fyrir sambærilegum fjölda mála sem afgreidd eru í borgarráði og með embættisafgreiðslum. Gert er ráð fyrir því að aukinn fjöldi mála fari til umfjöllunar borgarstjórnar auk þess sem stefnt er að því að borgarstjórn fundi með bæjarstjórn Akureyrar, Reykjavíkurráði ungmenna, Fjölmeningarráði og Öldungaráði Reykjavíkur, sem gert er ráð fyrir að stofna á þessu ári. Unnið verður áfram að því að því að auka og bæta aðgengi kjörinna fulltrúa og almennings að upplýsingum hjá Reykjavíkurborg, sérstaklega á vef Reykjavíkurborgar, auk þess sem ætlunin er að halda áfram að bæta rafrænt aðgengi að fundargögnum og fundargerðum borgarstjórnar og borgarráðs. Áfram verður unnið að þróun og vistun á upptökum borgarstjórnarfunda á vef Reykjavíkurborgar og verður áherslan lögð á að bæta leitarmöguleika í umræðum og fundargerðum. Höfuðborgarráðstefnan 2015 verður haldin í Reykjavík og ber Skrifstofa borgarstjórnar ábyrgð á skipulagningu hennar í samvinnu við Skrifstofu borgarstjóra og borgarritara. Forsætisnefnd hefur það hlutverk að undirbúa fjölgun borgarfulltrúa í samræmi við ákvæði sveitarstjórnarlaga, eftir kosningarnar 2018 og er gert ráð fyrir því að sú vinna fari af stað á árinu 2015 auk þess sem nefndin hefur umsjón með viðburðum vegna 100 ára afmælis kosningaréttar kvenna á Íslandi þann 19. júní nk.

BORGARLÖGMAÐUR

Verkefni borgarlögmanns taka mið af þeim málum sem upp koma á hverjum tíma. Fastur liður í starfsemi borgarlögmanns er lögfræðileg ráðgjöf, álitsgerðir og umsagnir, yfirlestur og skjalagerð fyrir stofnanir og fyrirtæki Reykjavíkurborgar vegna samninga við þriðja aðila.

Borgarlögmaður annast fyrirvar og hagsmunagæslu fyrir Reykjavíkurborg fyrir dómstólum. Áfram er búist við mikilli vinnu við málf lutning en fjöldi dómsmála er til meðferðar fyrir báðum dómstigum, ekki síst vegna mikillar fjölgunar mála fyrir Velferðarsvið, þ.e. barnaverndar- og lögræðismála. Sömuleiðis er reiknað með að eins og endranær fari töluverður tími starfsmanna í fyrirvar gagnvart ýmsum eftirlits- og úrskurðaraðilum á stjórnýslustigi. Gert er ráð fyrir töluverðu vinnuframlagi starfsmanna við ráðgjöf vegna lóðamála og fyrirætlana um fjölgun leiguíbúða. Þá er ráðgjöf á sviði útboðsmála fyrirferðarmikill þáttur í starfsemi borgarlögmanns. Mat á bótagrundvelli skaðabóta er á byrgð borgarlögmanns og jafnframt uppgjör bótagreiðslna á grundvelli kjarasamninga starfsmanna Reykjavíkurborgar eða utan samninga. Vinna við afgreiðslu bótagrafna á hendur Reykjavíkurborg er stöðugt vaxandi þáttur í starfsemi borgarlögmanns. Nýtilkomin viðbót við þessi verkefni eru uppgjör kjarasamningsbundinna skaðabóta vegna líkams- eða munatjóns starfsmanna en fjárhæð bóta getur í þeim tilvikum numið verulegum fjárhæðum eins og sjá má á hækkan bótagreiðslna milli ára.

INNRI ENDURSKOÐUN

Á árinu 2015 verður lögð aukin áhersla á innri endurskoðun upplýsingakerfa og m.a. er fyrirhugað að gera heildarúttekt á stöðu og fyrirkomulagi upplýsingatæknimála innan A hluta borgarsjóðs. Einnig hafinn undirbúningur að úttektum á stjórnun á rekstrarsamfellu út frá áhættum á sviði upplýsingaöryggis hjá fyrirtækjum innan B hluta borgarsjóðs.

Leitast verður við að kanna virkni innra eftirlits með mikilvægum verkferlum sem tengjast reikningsskilum og birtingu upplýsinga í árshlutareikningum og ársreikningi. Þannig verður fylgt eftir fyrri úttektum á uppgjörseild Fjármálaskrifstofu auk þess sem innheimtuferli gatnagerðargjalda og sala byggingarréttar verður tekið til skoðunar en þar er um að ræða ferli sem heyrir bæði undir Umhverfis- og skipulagssvið og Skrifstofu eigna og atvinnuþróunar. Einnig er áætlað að kortleggja og áhættumeta uppgjörferli Félagsbústaða og gera áhættumat á ferlinu í samvinnu við fjármáladeild fyrirtækisins. Þá er sambærileg úttekt einnig í bígerð á uppgjörferlinu hjá Orkuveitu Reykjavíkur í samvinnu við innri endurskoðun Orkuveitunnar.

Unnið er að stjórnýslu og rekstrarúttekt á Skrifstofu eigna og atvinnuþróunar og er stefnt að því að leggja fram niðurstöður á fyrri hluta ársins 2015. Áfram verður lögð áhersla á eftirfylgniúttektir sem felast í skoðun á viðbrögðum stjórnenda við ábendingum Innri endurskoðunar í fyrri úttektum sem og ábendingum úttektarnefndar borgarstjórnar.

Innri endurskoðun fylgist með því að starfsemi hjá Reykjavíkurborg sé í samræmi við lög, reglugerðir og samþykktir sem um hana gilda og greinir í því ljósi mögulegar misferlisáhættur í rekstri borgarinnar m.a. með því að halda úti ábendingahnappi á vef borgarinnar sem starfsmenn geta nýtt sér verði þeir varir við brotalamir á þessu sviði.

LYKILTÖLUR OG HELSTU MAGNTÖLUR Í REKSTRI

	2012	2013	2014	Áætlun 2015
Skrifstofa borgarstjóra og borgarritara				
Stjórnýsluerindi	1.372	1.328	863 ¹	1.200
Par af til borgarráðs	352	202	43 ¹	
Móttökur	120	95	140 ³	160
Fréttatilkynningar	458	618	658 ²	750
Viðtalsbeiðnir frá erlendum fjölmiðlum	67	94	66 ²	30
Borgarskjalasafn - hillumetrar af mótteknum skjölum	314	168	250 ³	300
Borgarskjalasafn - fjöldi fyrirspurna	1.724	1.651	1.800 ³	1.750
Vefur - vikulegt innlit	44.059	41.721	37.000 ²	40.000
Vefur - fjöldi skoðaðra síðna á viku	206.213	186.555	140.000 ²	170.000
Facebook póstar			573 ²	
Að meðaltali á viku			14,3 ²	
Fjármálaskrifstofa				
Reikningar frá birgjum alls	224.684	231.078		
Rafrænir birgjareikningar (SPAN og UBL)	76.503	83.380		
Hlutfall rafrænna birgjareikninga	34,00%	36,10%		
Hlutfall rafrænna reikninga með innri reikn.	37,7%	40,10%	47% ⁵	60%
-Fjöldi starfsmanna í bókhaldi		32	32 ⁵	32
Fjöldi uppgjara (A,A+B,AS,ES,Jörundur, Aflvaki)	45	53	53 ⁵	53
-Fjöldi starfsmanna í uppgjörum	3	3	3 ⁵	4
Skrifstofa þjónustu og rekstrar				
Þjónustubeiðnir afgreiddar innan 24 tíma	67,1%	70%	69% ³	72%
IP símtæki	2.400	2.500	2.650 ³	2.750
Þjónustuver – fjöldi símtala	187.977	186.350	182.000 ³	176.980
Þjónustuver – fjöldi skráðra heimsóknna	50.286	49.800	49.500 ³	49.300
Netspjall	3.262	3.900	3.950 ³	4.250
Rafræn Reykjavík - fjöldi umsókna	25.166	23.923	30.000 ³	33.450
Rafræn Reykjavík - fjöldi notenda	40.744	44.325	52.030 ³	55.000
Borgarlögmaður				
Dómsmál				
Lokið	86	103	87 ⁴	
Í rekstri	42	23	29 ⁴	
Samtals	128	126	116 ⁴	
Par af fyrir Velferðarsvið	46	64	63 ⁴	
Uppgjör slysabótamála skv. kjarasamningum				
Innkomin	67	103	157 ⁴	
Í vinnslu	75	80	97	
Fullnaðaruppgjör bóta	43	38	48 ⁴	
Samtals greiddar bætur, kr.	40.833.047	33.930.507	77.751.712 ⁴	

1) Erindi til borgarstjóra miðast við 13. október 2014, heildaráætlun er 1.120. Erindi til borgarráðs miðast við fyrstu fimm mánuði ársins.

2) Miðað við 10. október 2014.

3) Útkomuspá 2014.

4) Viðmiðunartímabil 1. september 2013—31. ágúst 2014.

5) Áætlun.

SKRIFSTOFA EIGNA– OG ATVINNUÞRÓUNAR



LEIÐARLJÓS

Skrifstofa eigna– og atvinnuþróunar Reykjavíkurborgar er drifkraftur sjálfbærrar borgarþróunar með vandaðri eignaumsýslu og framsækinni atvinnustefnu í nánu samstarfi við aðra sem málið varðar—og með hag allra borgarbúa í huga.

FJÁRHAGSÁÆTLUN 2015

Rekstur (Fjárhæðir í þús. kr.)	Áætlun 2015
Rekstrartekjur	16.764.821
Söluhagnaður eigna og lóða	1.720.000
Samtals tekjur:	18.484.821
Laun og launatengd gjöld	130.638
Annar rekstrarkostnaður	1.982.389
Afskriftir	4.012.822
Samtals gjöld:	6.125.849
Fjármunatekjur/(gjöld)	(5.770.080)
Rekstrarniðurstaða:	6.588.892

STARFSFÓLK

	2015
Fjöldi starfsmanna	13
Fjöldi stöðugilda	12,8

SKIPURIT

Skipurit skrifstofu eigna og atvinnuþróunar (SEA) er einfalt flétturit tveggja megineininga og tveggja stoðeininga. Helstu viðfangsefni skrifstofunnar, eignaumsýsla og atvinnuþróun, eru mjög samtvinnuð þar sem skrifstofan hefur það hlutverk að móta og markaðssetja land og lóðir til atvinnustarfsemi í samræmi við nýtt aðalskipulag og atvinnustefnu Reykjavíkur, *Skapandi borg*. Jafnframt á SEA að flétta saman aðgerðir til eflingar atvinnu í borginni og tekjuöflun. Áhersla er lögð á sveigjanleika og samvinnu innan skrifstofunnar svo hún geti beint kröftum sínum þangað sem þörf er hverju sinni.

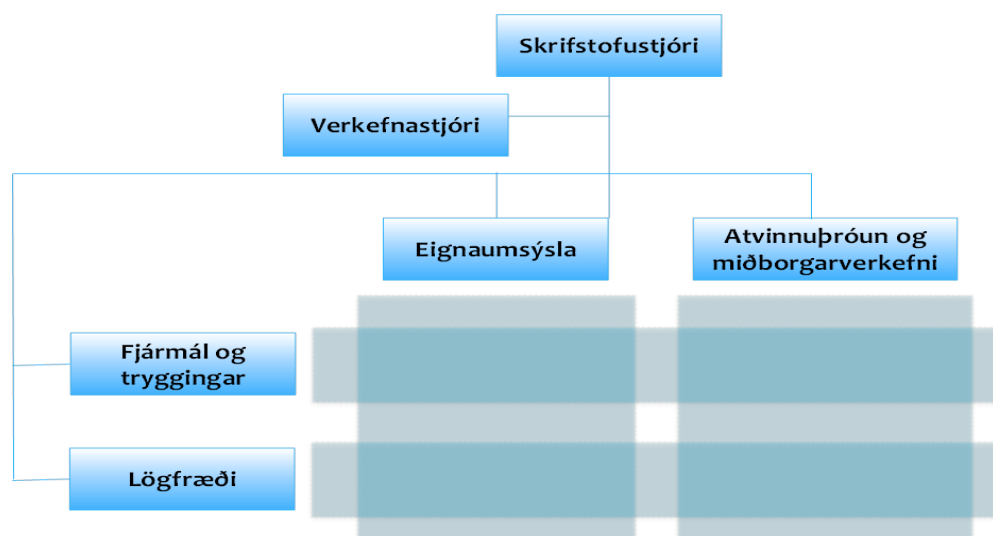

Skrifstofustjóri SEA er Hrólfur Jónsson.

HLUTVERK

SEA annast eignaumsýslu Reykjavíkurborgar og fylgir eftir Aðalskipulagi 2010 - 2030 frá 2013 með heildstæða og sjálfbæra borgarþróun að leiðarljósi. SEA gerir samning við Umhverfis- og skipulagssvið (USK) um verklegar framkvæmdir fjárfestingaákvæðana og ýmis eignaumsýsluverkefni. Hér fyrir neðan er lýst í stórum dráttum helstu viðfangsefnum SEA. Eins og sýnt er í skipuriti skrifstofunnar er lögð áhersla á sveigjanlegt skipulag, samvinnu og skilvirka verkefnastýringu þannig að hægt sé að beina kröftum þangað sem mest þörf er hverju sinni.

- SEA fer með málefni eignasjóðs Reykjavíkurborgar. SEA ber ábyrgð á og leiðir vinnu við fjárfestingaáætlun nýframkvæmda og búnaðar fyrir hvert ár og vinnu við fimm ára fjárfestingaáætlun í samráði við fagsviðin og fjármálaskrifstofu (FMS) til samræmis við ferla þar að lútandi.
- SEA ber ábyrgð á og leiðir vinnu við gerð viðhaldsáætlunar eignasafns Reykjavíkurborgar.
- SEA er ábyrgt fyrir og annast frumathuganir fjárfestingaverkefna.
- SEA sér um markaðssetningu og þróun lands í samræmi við atvinnustefnu borgarinnar og aðalskipulag og í samráði við fagsvið borgarinnar. Samstarf er við önnur sveitarfélög og fyrirtæki borgarinnar, hið opinbera (Íslandsstofa) og einkaaðila vegna markaðssetningar á landi og atvinnuþróun.
- SEA ber ábyrgð á og vinnur að gerð úthlutunar- og útboðsskilmála vegna lóða í samræmi við atvinnustefnu og aðalskipulag. Þegar slíkt á við tekur skrifstofan þátt í deiliskipulagsgerð með Umhverfis- og skipulagssviði (USK).
- SEA mun hafa umsjón með hlutafélögum sem tengjast nýsköpun, þróun og eða eignasjóði Reykjavíkurborgar.
- SEA hefur umsjón með tryggingamálum Reykjavíkurborgar og fer með þau í samstarfi við FMS. Fylgt er stefnu sem samþykkt var í borgarráði 1997. Samkvæmt stefnunni eru einungis keyptar skyldutryggingar en starfsstaðir geta fengið lausafjártjón bætt miðlægt að tilteknum skilyrðum uppfylltum. Þá hefur SEA umsjón með miðlægum samningi um öryggisgæslu fyrir starfsstaði Reykjavíkurborgar.



FJÁRFESTINGA- OG FRAMKVÆMDAÁÆTLUN 2015

Fjárfestingar- og framkvæmdaáætlun ársins 2015 gerir ráð fyrir að 6,7 milljörðum króna verði varið til fjárfestinga. Er það um 568 mkr lækkun frá áætlaðri raunútkomu fjárfestinga og framkvæmda á árinu 2014. Lækkunin helgast af hækkun gatnagerðargjalda um 700 mkr en framkvæmdir eru áætlaðar 132 mkr umfram útkomuspá ársins 2014.

Framkvæmdaáætlunin verður fjármögnuð 70% af eigin fé og 30% með lánsfé. Áfangar á framkvæmdaferlinu verða kynntir fyrir borgarráði og fagráðum við framlagningu milliuppjóra.

Fjárfesting (fjárhæðir í þús. kr.)	Áætlun 2015
Byggingarframkvæmdir	
Menningar- og ferðamálasvið	280.000
Skóla- og frístundasvið	1.859.000
Íþróttar- og tómstundasvið	745.000
Velferðarsvið	100.000
Ýmsar fasteignir	115.000
Byggingarframkvæmdir samtals	3.099.000
Gatna- og umhverfisframkvæmdir	3.263.000
Lóðir, lönd og skipulagseignir	120.000
Áhöld, tæki og hugbúnaður	1.130.000
Sérstök átaksverkefni	1.125.000
Fjárfestingar samtals:	8.737.000
Gatnagerðargjöld	2.040.000
Fjárfestingar nettó:	6.697.000

HELSTU BYGGINGARFRAMKVÆMDIR 2015

Menningar- og ferðamálasvið: Á árinu 2015 er fyrirhugað að ljúka byggingu nýrrar geymslubyggingar í Árbæjarsafni, unnið verður að endurbótum á Kjarvalsstöðum, Hafnarhúsi og Ásmundarsafni m.v. úttektir auk þess sem unnið verður að hönnun og undirbúningi að viðbyggingu við Grófarhús. Eru þá ótalin búnaðarkaup vegna Borgarleikhúss og önnur smærri verkefni vegna stofnana sviðsins.

Skóla- og frístundasvið: Niðurstöður úr þriggja þrepa hönnunarsamkeppni um leik- grunnskóla við Úlfarsbraut munu liggja fyrir í nóvember 2014. Unnið verður að frekari hönnun og undirbúningi á árinu 2015 og er gert ráð fyrir að verkframkvæmdir muni hefjast síðla árs. Verklegar framkvæmdir við viðbyggingu og breytingar Klettaskóla verða boðnar út í byrjun árs 2015 og áformað að framkvæmdir hefjist um mitt ár. Gert er ráð fyrir að fullnaðarhönnun viðbyggingar við Vesturbæjarskóla ljúki á árinu og að framkvæmdir verði boðnar út. Jafnframt verður lokið verður við byggingu frístundarýmris við Vogaskóla á árinu auk þess sem smíði færarlegra kennslustofa verður boðin út á vormánuðum. Framkvæmdum við endurbyggingu grunn- og leikskólalóða samkvæmt forgangsröðun verður fram haldið á árinu 2015 þegar lokið verður framkvæmdum við lóð Árbæjarskóla og öðrum áfanga af þremur við lóð Ölduselsskóla auk þess sem lóðir Brákaborgar og Drafnarsteins verða endurgerðar. Endurnýjun mötuneyta í grunn- og leikskólum samkvæmt forgangsröðun verður fram haldið á árinu. Jafnframt verður fé lagt til viðbyggingar Menntaskólans við Sund samkvæmt samningi við ríkið auk margskonar smærri fjárfestingarverkefna vegna Skóla- og frístundasviðs á komandi ári.

HELSTU BYGGINGARFRAMKVÆMDIR 2015 FRH.

Íþrótt- og tómstundasvið: Niðurstöður úr þriggja þrepa hönnunarsamkeppni um íþróttahús og sundlaug við Úlfarsbraut munu liggja fyrir í nóvember 2014. Unnið verður að frekari hönnun og undirbúningi á árinu 2015 og er gert ráð fyrir að verkfræmndir muni hefjast síðla árs. Áfram verður unnið að hönnun útilaugar við Sundhöll Reykjavíkur auk þess sem framkvæmdum í Fjölskyldu- og húsdýragarðinum í Laugardal verður fram haldið.

Unnið verður að endurbótum innanhúss í Laugardalshöll auk þess sem *kastsvæði* og *tartan* verða endurnýjuð á Laugardalsvelli og framkvæmdum við strandblakvöll við Laugardalslaug lokið en allt er þetta hluti af undirbúningi fyrir komandi smáþjóðaleika. Áframhaldandi uppbygging og endurnýjun tækja vegna skíðasvæðis í Bláfjöllum verður meðal fjárfestingaverkefna á Íþrótt- og tómstundasviði auk annarra smærri verkefna.

Velferðarsvið: Félagsmiðstöðin Borgir í Spöng var formlega tekin í notkun 17. maí síðastliðinn en á komandi ári verður unnið að lokafrágangi húss og lóðar og vegna deildar sem mun hýsa dagvistun heilabíla einstaklinga auk annarra frágangsverka. Aðrar fjárfestingar vegna stofnana Velferðarsviðs á árinu 2015 verða vegna skammtíma- og dagvistunar fyrir fatlað fólk.

Lóðir, lönd og skipulagseignir ásamt ýmsum fasteignum: Áformað er að gera breytingar á Varmahlíð 1 eða Perlunni með hliðsjón af nýrri nýtingu hússins, áfram verður unnið að þróun lands á svokölluðum U-reit í Vatnsmýri auk annarra verkefni um ný byggingarsvæði, þróun og uppbyggingu.

AÐRAR FJÁRFESTINGAR

Áhöld, tæki og hugbúnaður: Helstu fjárfestingar vegna áhalda og búnaðar á árinu 2015 eru vegna endurnýjun tölvubúnaðar og kaupa á hugbúnaði samkvæmt áætlun þar um. Jafnframt verður fjárfest í vistvænum sorpbílum auk ýmissa tækja vegna Umhverfis- og skipulagssviðs.

Sérstök átaksverkefni: Til sérstakra átaksverkefna teljast meðal annars endurbætur leikvalla, torga og opinna svæða auk verkefnisins „Betri hverfi“ sem er unnið að í samvinnu við íbúa og hverfaráð og er samtals 300 milljónum varið til þessara verkefna. Þá eru ótaldar 800 milljónir sem fyrirhugað er að verja til endurbóta og meiriháttar viðhalds fasteigna þar sem byggt er á forgangsroðun samkvæmt úttektum og þarfagreiningu.

HELSTU GATNA- OG UMHVERFISFRAMKVÆMDIR 2015

Helstu nýframkvæmdir við gatnagerð sem fyrirhugaðar eru á árinu 2015 eru á Hlíðarendasvæði, Vesturbugt og í Vogabyggð auk áframhaldandi gatnagerðar í Úlfarsárdal, við Reynisvatnsás og í Hádegismóum. Í miðborginni verða byggð ný gatnamót við Geirsgötu og Lækjargötu, Smiðjustígur milli Laugavegar og Hverfisgötu verður endurgerður auk þess sem unnið verður að ýmsum smærri verkefnum.

Hjólreiðaáætlun verður fylgt eftir með gerð göngu- og hjólastíga auk þess sem settir verða upp hjólastandar og hjólaskýli samhliða því sem gönguleiðir í eldri hverfum svo og gönguleiðir skólabarna og aldraðra verða endurnýjaðar með áherslu á öryggi gönguleiða.

Reglubundin endurgerð malbiks og yfirlög eru á fjárfestingaráætlun ásamt endurnýjun götulýsingar og umferðaljósa auk þess sem framkvæmdir verða við hljóðvarnir samkvæmt aðgerðaáætlun þar um. Umferðaröryggismál eru fastir liðir á fjárfestingaráætlun sem endranær svo og endurnýjun gangbrautarljósa.

Þá eru ótalin ýmis verkefni á sviði umhverfismála. Má þar helst nefna fjölgun grenndarstöðva og uppbygginga og lagfæring opinna svæða með leiksvæðastefnu í forgrunni.

LYKILTÖLUR OG HELSTU MAGNTÖLUR Í REKSTRI

	2011	2012	2013	Útkomuspá 2014	Áætlun 2015
Lóðaúthlutun					
Úthlutun og sala byggingaréttar*	-10 íbúðir	5 íbúðir	181 íbúðir	60 íbúðir	439 íbúðir
Eftir húsgerðum;					
Einbýli	1 íbúð	3 íbúðir	4 íbúðir	6 íbúðir	32 íbúðir
Rað-, par- og tvíbýlishús	-11 íbúðir	2 íbúðir	14 íbúðir	1 íbúð	0 íbúðir
Fjölbýlishús	0	0	163 íbúðir	53 íbúðir	407 íbúðir
Eignarekstur					
Fjöldi fasteigna í rekstri	342	344	344	354	351
Flatarmál fasteigna í rekstri m ²	501.682	518.452	528.370	544.132	544.310
Fjöldi bifreiða í eigu eignasjóðs	69	71	119	123	133
Fjöldi vinnuvéla í eigu eignasjóðs	0	7	10	10	10

* Tölurnar sýna nettófjölda íbúða sem byggja má á þeim lóðum sem seldur var byggingarréttur á, þ.e. á lóðum sem hefur verið ráðstafað og sem hefur verið skilað eða afturkallaðar. Tölur um sölu byggingaréttar 2014 miðast við 21. október 2014.



BÍLASTÆÐASJÓÐUR

LEIÐARLJÓS

Starfsfólk Bílastæðasjóðs leitast við að sýna lipurð í samskiptum og hefur jafnræðisreglu að leiðarljósi í störfum sínum.

FJÁRHAGSÁÆTLUN

Fjárhæðir í þús. kr.	Áætlun 2015	Áætlun 2016	Áætlun 2017	Áætlun 2018	Áætlun 2019
Rekstrartekjur	851.256	872.537	889.988	907.788	925.944
Rekstrartekjur samtals	851.256	872.537	889.988	907.788	925.944
Laun og launatengd gjöld	219.439	226.022	232.803	239.787	246.981
Annar rekstrarkostnaður	429.882	442.778	456.062	469.744	446.600
Afskriftir	87.000	118.000	139.000	137.000	135.000
Rekstrargjöld samtals	736.321	786.801	827.865	846.531	828.581
Fjármagnsliðir					
Rekstrarniðurstaða	114.935	85.737	62.123	61.257	97.363

MEGINÁHERSLUR 2015 OG HELSTU BREYTINGAR MILLI ÁRA

Megináherslur árið 2015 eru frekari útvíkkun gjaldsvæða. Má þar nefna norðan Hverfisgötu, Brautarholt og nágrenni og vestar í vesturbænum. Lítið hefur dregið úr fjölda stöðvunarbrotagjalda og því hefur verið samþykkt 100% hækkun stöðvunarbrotagjalda með það að markmiði að draga úr fjölda gjaldanna, sérstaklega vegna bílastæða hreyfihamlaðra þar sem gjöldum er að fjölga þrátt fyrir að gjaldið sé nú 10.000 kr. Ekki er gert ráð fyrir hækkun tekna vegna stöðubrotagjalda þrátt fyrir hækkun gjaldsins. Þá er stefnan sett á að bæta enn frekar upplýsingakerfi og þjónustu við viðskiptavinum, þannig þeir geti meðal annars greitt fyrir stæði með snjallsíma eða fundið laus bílastæði í bílahúsum á rauntíma. Þá mun árið meðal annars einkennast af stefnumótunarvinnu í kjölfar nýrrar eigendastefnu Bílastæðasjóðs þar sem tekin eru fyrir málefni er varða meðal annars gjaldskyld svæði og fjölgun gjaldskyldra bílastæða.

FJÁRFESTINGAR

Bílastæðasjóður hyggst kaupa fleiri miðamæla næstu árin, bæði fyrir ný svæði sem og til að skipta út fyrir gamla mæla auk þess sem frekar verður bætt í upplýsingakerfi og aukna þjónustu við viðskiptavinum bílahúsa, þannig að þeir geti séð hvar eru laus stæði á rauntíma. Í ljósi byggingaframskýrsla í miðborginni er gert ráð fyrir að fara í framkvæmdir hvað varðar þátttöku í byggingu bílahúsa þó ekki liggja fyrir á þessari stundu hvar það verður.

FJÁRÞÖRF

Bílastæðasjóður er skuldlaus og er ekki fjárþörf til staðar nema til komi frekari uppbygging bílahúsa.

SAMEIGINLEGUR KOSTNAÐUR

Undir sameiginlegum kostnaði eru færðir ýmsir kostnaðarliðir sem eru sameiginlegir fyrir innri starfsemi Reykjavíkurborgar eða falla ekki með beinum hætti undir starfsemi fagsviða. Um er að ræða styrki og ýmis framlög, sérstök framlög vegna atvinnumála, rekstur miðlægra tölvukerfa, innheimtukostnað skatttekna, sameiginlegan launa- og starfsmannakostnað, breytingar lífeyrisskuldbindinga og ýmis önnur útgjöld. Þar á meðal er vistað fjármagn til ófyrirséðra útgjalda.

Styrkir og ýmis framlög eru áætluð 439 mkr. Þar af eru 335 mkr vegna afsláttar elli- og örorkulífeyrisþega af fasteignagjöldum, styrkir borgarráðs 30 mkr, styrkur til Kirkjubýggingasjóðs 11,7 mkr og ýmsar samningsbundnar greiðslur um 63 mkr.

Framlög til atvinnumála eru áætluð 225 mkr. Þar af eru áætlaðar 200 mkr til atvinnuátaks með það að markmiði að gefa atvinnuleitendum ný tækifæri á vinnumarkaði, fyrirbyggja félagslegar afleiðingar atvinnuleysis og draga úr útgjöldum vegna fjárhagsaðstoðar. Áætlaðar eru 25 mkr til atvinnuþróunar og sóknaráætlunar.

Rekstur miðlægra bókhalds og launakerfa er áætlaður 119,3 mkr.

Innheimtukostnaður skatttekna og fasteignamatsskrá. Innheimtukostnaður skatttekna er áætlaður 494 mkr. Innheimtukostnaður staðgreiðslu er áætlaður 310 mkr. Útgjöld nema 0,5% af brúttó útsvarstekjum og greiðist til Fjársýslu ríkisins sem annast innheimtu útsvarsins. Innheimtukostnaður vegna fasteignaskatta er áætlaður 51 mkr. Útgjöld vegna fasteignamatsskrár eru áætluð 133 mkr en þau eru greidd til Þjóðskrár sem heldur utan um fasteignamat og eru 1% af tekjum af fasteignasköttum.

Starfsmannakostnaður. Undir liðinn starfsmannakostnaður eru færð áætluð útgjöld vegna breytinga á kjarasamningum. Slysabætur eru áætlaðar 50 mkr og breyting orlofsskuldbindingar 50 mkr.

Breyting lífeyrisskuldbindinga. Gert er ráð fyrir að gjaldfærsla vegna breytingar á lífeyrisskuldbindingum nemi 2.300 mkr árið 2015. Áætlunin tekur mið af forsendum um hækkun launavísitölu þar sem varfærnisjórnarmið eru höfð að leiðarljósi. Ekki er gert ráð fyrir teljandi áhrifum af breytingum á eignum sjóðsins. Að öðru leyti er vísað í umfjöllun um lífeyrisskuldbindingar undir forsendum fjárhagsáætlunar.

Ýmis kostnaður fyrir utan liðinn ófyrirséð er áætlaður 469 mkr, þar af er hluti af leigu Ráðhúss og innri leigu tækja og áhalda 293 mkr. Gert er ráð fyrir 30 mkr til Nýsköpunarsjóðs námsmanna. Áætlað er að verja 34 mkr til reksturs Höfða og 6,7 mkr til Úlfjótsskála. Kostnaður við ytri endurskoðun er áætlaður 25 mkr og 15,8 mkr við endurskoðunarnefnd.

Tekið hefur verið frá fjármagn á liðnum ófyrirséð sem nemur 419 mkr sem eru til þess að mæta óvæntum og ófyrirséðum útgjöldum borgarinnar, þar af öllum kostnaði vegna dóms- eða kærumála.

FRAMLÖG TIL B-HLUTA FYRIRTÆKJA

SLÖKKVILIÐ HÖFUÐBORGARSVÆÐISINS BS.

Framlög Reykjavíkurborgar til Slökkviliðs höfuðborgarsvæðisins eru áætluð 811 mkr. Þar af er gert ráð fyrir að rekstrarframlagið verði 781 mkr. Framlag í fjárfestingasjóð er áætlað 30,5 mkr.

Áætlun Slökkviliðs höfuðborgarsvæðisins gerir ráð fyrir að rekstrarframlög eigenda nemi 1.395 mkr, þar af 6,8 mkr til Almanna-varna.

Skipting á rekstrarframlagi milli eigenda miðar við hlutfall íbúa 1. desember ár hvert. Eftirfarandi tafla lýsir skiptingu framlaga miðað við áætlun Slökkviliðsins. Rekstrarframlag miðar við samantekið framlag til Slökkviliðsins og Almanna-varna.

<i>Fjárhæðir í mkr.</i>	Hlutfallsleg skipting m.v. íbúa- fjölda	Rekstar-framlag SHS og AHS
Samtals framlög eigenda		1.395
Reykjavík	58,13%	811,1
Kópavogur	15,50%	216,3
Hafnarfjörður	13,12%	183
Garðabær	6,79%	94,7
Mosfellsbær	4,36%	60,8
Seltjarnarnes	2,10%	29,3

Nánari lýsing á fjárhagsáætlun Slökkviliðsins fyrir árið 2015 má finna í kafla um B-hluta fyrirtæki hér fyrir aftan.

STRÆTÓ BS.

Framlög til Strætó bs. eru áætluð 1.846 mkr, sem skiptast annars vegar í rekstrarframlag 1.729 mkr og hins vegar í framlög vegna nemafragjalda 143 mkr.

Fjárhagsáætlun Strætó miðar við að heildartekjur verði um 5.460 mkr. Þar af nemi framlög eigenda 2.925 mkr, sem skiptast í rekstrarframlög 2.694 mkr og framlög til niðurgreiðslu á nemafragjöldum 232 mkr. Strætó gerir ráð fyrir að rekstrarframlögin hækki um 3,8% eða í samræmi við sk. Strætó-vísitölu. Áætlað er að tekjur af fargjöldum nemi 1.566 mkr og aukist um rúm 9% m.v. áætlun 2014. Gert er ráð fyrir að framlag frá ríkinu nemi 806 mkr.

Skipting á rekstrarframlagi milli eigenda er fundin út með kostnaðarskiptireglu sem tilgreind er í eigendasamkomulagi. Eftirfarandi tafla lýsir skiptingu á framlögum sveitarfélaga miðað við áætlun Strætó og hlutdeild Reykjavíkurborgar:

<i>Fjárhæðir í mkr.</i>	Hlutfallsleg skipting	Heildarframlag	Rekstrarframlag	Nemaframlög
Samtals		2.925	2.693	232
Reykjavík	64,2%	1.846	1.729	143
Kópavogur	13,4%	385	399	33
Hafnarfjörður	9,9%	276	259	26
Garðabær	6,4%	180	151	12
Mosfellsbær	4,6%	132	110	11
Seltjarnarnes	1,8%	52	46	8

Nánari útlistun á starfsemi og fjárhagsáætlun Strætó fyrir árið 2015 má finna í kafla um B-hluta fyrirtæki hér fyrir aftan.

NÝ UPPLÝSINGAKERFI

ÞRÓUN UPPLÝSINGAKERFA REYKJAVÍKURBORGAR 2015

Fjármálaskrifstofa

Mannauðs- og launakerfi

Stefnt er að vali og innleiðingu á nýju launa- og mannauðskerfi sem mun lækka kostnað, auka skilvirkni og bæta upplýsingagjöf inn á- og út á við. *Verkefnisstjóri og aðkeypt ráðgjöf.*

Uppgjörs- og áætlunarkerfi

Val á heppilegri lausn sem mætir þörfum Fjármálaskrifstofu, yfirstjórnar og endurskoðenda, auðveldar gerð samstæðuuppgjöra og samstæðuáætlunar og bætir skýrslugerð og eftirlit. *Verkefnisstjóri og ráðgjöf.*

Rafrænir reikningar

Áframhaldandi þróun rafrænna reikninga og fjölgun byrgja í rafrænum viðskiptum. Ákvörðun borgarráðs frá 20. febrúar 2014 um að eingöngu verði tekið á móti rafrænum reikningum frá birgjum verður fylgt eftir.

Eignaskráningarkerfi í Agresso

Þróun og endurbætur á eignaskráningarkerfi til að mæta nýjum kröfum um eignaskráningu.

Innkaupakerfi

Undirbúningur og upptaka á fyrsta áfanga innkaupakerfis til að koma á rafrænu, gagnsæju, skilvirku og einföldu ferli innkaupa. *Verkefnisstjóri og aðkeypt vinna.*

Útboðsgögn á vef

Rafræn birting útboðsgagna og rafrænt útboðskerfi innleitt á árinu.

Rafræn gagnagátt

Uppsetning rafrænnar gagnagáttar fyrir íbúa og hagsmunaaðila og framsetning grunnupplýsinga til að veita aðgengi að fjármálaupplýsingum borgarinnar og gefa með því raunsanna mynd af meðhöndlun fjármuna borgarinnar.

Áætluð fjárþörf Fjármálaskrifstofu er samtals 64 mkr.

Skrifstofa þjónustu og reksturs

Átak í *Mínar síður* (Rafræn Reykjavík)

Áframhaldandi átak í uppbyggingu gagnvirkar rafrænnar þjónustu við borgara. Innleidd ný boðgreiðslugátt sem stenst öryggisstaðla. Birting á greiðslustöðu íbúa gagnvart borginni o.fl. Aðkeypt hugbúnaðargerð og ráðgjöf.

Skjalakerfi borgarinnar, uppfærsla/endurnýjun

Undirbúningur hafinn að uppfærsla/endurnýjun skjalakerfa borgarinnar.

Skjalakerfi, GoPro aðlögun í Outlook

Innleiddar verða viðbætur í Outlook til að auðvelda vistun gagna í GoPro.

Breytingar á miðlægri kerfishögun

Haldið verður áfram með nauðsynlegar breytingar í miðlægri kerfishögun hjá upplýsingatæknideild samkvæmt áætlun.

Stjórnun hugbúnaðarleyfa (SAM) og gjaldskrártalningarbúnaður

Stefnt að vali, kaupum og innleiðingu á SAM (Software Asset Management) kerfi og gjaldskrártalningarbúnaði til að ná yfirsýn og stjórnun á hugbúnaðarnotkun vegna ytri leyfasamninga og innri gjaldskrár UTD.

Umsjónarbúnaður fyrir snjalltækjaumhverfi

Val á búnaði, kaup og innleiðing á lausn vegna umsjónar, yfirsýnar og öryggis í snjalltækjaumhverfi.

Smáforrit (App)

Áframhaldandi þróun hugbúnaðar fyrir snjalltæki til að auðvelda íbúum samskipti við borgina.

Gagnageymsluský

Hafinn verður undirbúningur að nýtingu skýjalausna og farið í tilraunaverkefni um flutning upplýsingatækniúmhverfis í skýjalausn. *Áætluð fjárþörf hjá Skrifstofu þjónustu og reksturs er samtals 70 mkr.*

Skrifstofa borgarstjóra og borgarritara

Stjórnunarupplýsingar

Haldið verður áfram skilgreiningu stjórnendaupplýsinga og lykiltalna fyrir helstu markhópa ásamt innleiðingu QlikView hjá fleiri sviðum borgarinnar. Rafrænt aðgengi stjórnenda að fjárhagsupplýsingum og lykiltölum. *Aðkeypt verkefnisstýring og ráðgjöf.*

Nýr Reykjavíkurvefur og færsla vefja yfir í Drupal

Haldið verður áfram innleiðingu á Drupal, „Open Source“ vefumsjónarkerfi og vefir borgarinnar færðir yfir í nýtt skalanlegt (e.responsive) umhverfi og aðlagaðir að snjalltækjum.

Innleiðing á Fotoware og tenging við vefi borgarinnar

Unnið verður að skipulagðri skráningu mynda í ljósmyndagrúnn borgarinnar og tengingu hans við vefi borgarinnar.

Betri Reykjavík

Samráðs- og lýðræðisvettvangurinn Betri Reykjavík verður þróaður áfram með átaksvirkni og betra upplýsingaflæði og jafnframt verður öryggi íbúakosningahlutans Betri hverfa aukið í samræmi við niðurstöður úttektar.

Rafræn langtímavarsla rafrænna gagna

Hafinn verður undirbúningur langtímavarðveislu gagna skv. reglum um vörsluútgáfu rafrænna gagna. Verkefnisstjóri og aðkeypt vinna. *Áætluð fjárþörf hjá Skrifstofu borgarstjóra og borgarritara er samtals 37 mkr.*

Skrifstofa borgarstjórnar

Pappírslausir fundir

Unnið er að rafrænum, pappírslausum og öruggum fundum borgarráðs og borgarstjórnar og stefnt að spjaldtölvuvæðingu borgarráðs. *Áætluð fjárþörf hjá Skrifstofu borgarstjórnar er samtals 6 mkr.*

Íþrótt- og tómstundasvið

Aðgangs- og afgreiðslukerfi sundlauga

Sett verður upp samræmt aðgangs- og afgreiðslukerfi sem bætir skilvirkni afgreiðslu og áreiðanleika uppgjörs og tölfraði. Með þessu verður þjónusta við gesti bætt verulega sem og aðstæður starfsfólks við afgreiðslu. Valið verður kerfi sem getur sinnt báðum þessum þáttum ásamt því að ná fram hagræðingu með því að skipta við einn þjónustuaðila.

Áætluð fjárþörf hjá ÍTR er samtals 20 mkr.

Skóla- og frístundasvið

Skráningarkerfi grunnskóla

Hafin er þarfagreining á grunnskólanemendaskrá SFS sem mun innihalda grunnupplýsingar um nemendur og skólasögu barnanna. Kerfið mun lesa inn gögn frá öðrum grunnskólakerfum og mun leysa af hólmi eldri lausn í Access.

Frístundaheimilakerfi

Frístundaheimilakerfi SFS verður fært í betra horf til að ná skilvirkni og yfirsýn yfir tölfraði og stöðu hvernar þjónustueiningar fyrir sig til að einfalda ábyrga fjármálastjórnun og ákvarðanatöku. Tryggja þarf betri afstemmingar fjárhæða og auðvelda útreikning systkinaafslátta.

Leikskólakerfi

Haldið verður áfram þróun skráningarkerfis fyrir leikskóla borgarinnar sem tekið var í notkun á árinu 2010 en kerfið hefur skilað skýrum ávinningi í betri innheimtu.

Áætluð fjárþörf hjá Skóla- og frístundasviði er samtals 17 mkr.

Velferðarsvið

Meðal brýnustu verkefna er áframhaldandi þróun málaskrár m.t.t. laga nr 59/1992 um málefni fatlaðs fólks (með síðari breytingum). Einnig aukið innbyggt eftirlit í málaskrá við afgreiðslu fjárhagsaðstoðar.

Áætluð fjárþörf er samtals 20 mkr.

Umhverfis- og skipulagssvið

Búnaður vegna loftgæðamælinga

Tryggja þarf öryggi og aðgengi að loftgæðagögnum borgarinnar. Greina þarf uppsetningu eldra loftgæðakerfis og gera tillögu að úrbótum.

Skráningarkerfi Heilbrigðiseftirlits Reykjavíkurborgar

Bæta þarf aðgengi að upplýsingum HER og auðvelda úrvinnslu úr skráningarkerfi og vinnslu tölfraði samkvæmt ítarlegri þarfa- greiningu sem unnin var hjá eftirlitinu.

Áætluð fjárþörf hjá Umhverfis- og skipulagssviði er 6 mkr.

Niðurstaða

Áætlun fyrir ný upplýsingakerfi 2015 er unnin í samstarfi við svið og skrifstofur borgarinnar og er samtala áætlaðra verkefna 250 mkr. Þar af er gert ráð fyrir 10 mkr. í ófyrirséð verkefni. Óskir sviða og skrifstofa nema umtalsvert hærri upphæð og er því nokkrum fjölda verkefna frestað. Á síðasta ársfjórðungi 2015 verður gerð útkomuspá fyrir ofangreind verkefni og fyrirséðu óráðstöfuðu fé veitt í verkefni í bið eða til að flýta einstaka verkefnum.

B-HLUTA FYRIRTÆKI

LEIÐARLJÓS

Að tryggja fullnægjandi hafnaraðstöðu á starfssvæði Faxaflóahafna sf. og athafnasvæði fyrir nauðsynlega starfsemi þannig að Faxaflóahafnir sf. verði ávallt í forystu varðandi flutninga, löndun á fiski, móttöku farþegaskipa og þjónustu við útgerðir og fyrirtæki. Öflug hafnarsvæði eru lykill að þróun efnahags- og atvinnulífs.

FJÁRHAGSÁÆTLUN 2015

	Áætlun 2015
Rekstrartekjur	2.891.037
Tekjur samtals	2.891.037
Laun og launatengd gjöld	731.000
Annar rekstarkostnaður	1.094.785
Afskriftir	790.000
Gjöld samtals	2.615.785
Fjármunatekjur/(gjöld)	29.563
Rekstarniðurstaða	245.689

MEGINÁHERSLUR 2015 OG HELSTU BREYTINGAR MILLI ÁRA

Umfang rekstrar og verkefni eru með hefðbundnum hætti á milli ára og reiknað er með að rekstrartekjur verði ívið hærri en verið hefur undanfarin ár og þá um leið að auknu fjármagni verði varið til ýmissa viðhaldsverkefna.

Framkvæmdir eru í samræmi við langtímaáætlun hafnarinnar. Meginverkefni ársins 2015 og næstu ára er bygging á nýjum hafnarbakka utan Klepps í Sundahöfn, sem reiknað er með að í framtíðinni verði helsti vöruflutningabakki fyrir farmstöð Eimskipa. Þar kemur möguleiki á að þjóna stærri og djúpristari flutningaskipum, sem reiknað er með að komi í notkun á næstu árum. Á Grundartanga er reiknað með þróun og uppbyggingu lands og gatnakerfis á Katanesi fyrir sólarkísilverksmiðju *Silicor Materials*. Aukin áhersla lögð á sérgreind viðhaldsverkefni.

FRAMTÍÐARSÝN

Faxaflóahafnir sf. eru leiðandi fyrirtæki á Íslandi í rekstri hafna og þróun lóða og atvinnusvæða. Mikilvægi þeirra hafnasvæða sem fyrirtækið á og rekur kemur m.a. fram í langtíma samgönguáætlun Alþingis. Fyrirtækið hefur verið sjálfbært varðandi rekstur og framkvæmdir og mikilvægast er að Faxaflóahafnir sf. haldi þeirri stöðu sinni um leið og áfram verði þróuð aðstaða á sjó og landi sem skapar tækifæri til uppbyggingar atvinnu- og efnahagslífs á grundvelli samfélagslegrar ábyrgðar.

FJÁRFESTINGAR

Stærstu verkefni ársins eru eins og áður sagði fyrstu verkáfangar við undirbúning hafnarbakkagerðar utan Klepps en það verður meginverkefni fyrirtækisins á næstu árunum ásamt þróun lands og aðstöðusköpun sólarkísilverksmiðju *Silicor Materials* á Grundartanga. Auk þess eru ýmis verkefni víða um hafnarsvæði svo sem flotbyggjur fyrir ferðaþjónustu í Vesturbugt og á Akranesi, aðstæðubætur fyrir smábáta í Borgarnesi, ýmis gatnagerðarverkefni tengd úthlutun lóða og endurbætur á hafnaraðstöðu við Skarfabakka, Miðbakka og Austurbakka til móttöku skemmtiferðaskipa.

Áætlun ársins gerir ráð fyrir skiptingu fjármuna til verkefna með eftirfarandi hætti:

Gamla höfnin	100 mkr
Sundahöfn	565 mkr
Grundartangi	460 mkr
Akranes	30 mkr
Borgarnes	15 mkr
Tæki og áhöld	30 mkr
Alls	1.200 mkr

FJÁRÞÖRF

Rekstur og framkvæmdir eru fjármagnaðar af reglulegum tekjum og tekjum af úthlutun lóða án lántaka.

MEGINFORSENDUR

Eftirfarandi er endurskoðuð áætlun Félagsbústaða hf. fyrir tímabilið 2014-2019. Hún er unnin samkvæmt gangvirðisuppgjöri sem felur í sér að fjárfestingareignir félagsins eru ekki afskrifaðar en eru endurmetnar í takt við fasteignamat og þróun á verðlagi eigna í fjölbýli á höfuðborgarsvæðinu. Að öðru leyti er gert ráð fyrir að umhverfi þróist í takt við grunnmynd sem skilgreind var af fjármálaskrifstofu Reykjavíkurborgar fyrir breytilegt verðlag á tímabilinu 2015 til 2019.

FORSENDUR

	Eining	2013	2014	2015	2016	2017	2018	2019
Vísitala neysliverðs	-	4,15%	2,50%	3,40%	3,20%	2,80%	2,60%	2,60%
Launavísitala			5,20%	6,10%	4,80%	5,00%	4,70%	4,70%
Íbúðaverð samkvæmt FMR	-	7,94%	7,20%	6,10%	4,80%	5,00%	4,70%	4,70%
Kaup eigna	Íbúðir		10	110	110	110	110	110
Sala eigna	Íbúðir		-2	-10	-10	-10	-10	-10
Lánshlutfall fyrir eignfært viðhald		90%	90%	90%	90%	90%	90%	90%
Lánshlutfall kaupa	-	70%	70%	70%	70%	70%	70%	70%
Lánshlutfall sala	-	67%	66%	63%	62%	61%	59%	58%
Stærð eignasafns	Íbúðir	2.229	2.237	2.337	2.437	2.537	2.637	2.737
Meðal kaupverð/söluverð eigna	Mkr/íbúð		21	22,28	23,4	24,5	25,7	26,9
Kaup eigna	Mkr		210	2.451	2.569	2.697	2.824	2.956
Sala eigna	Mkr		-42	-223	-234	-245	-257	-269
Eignfært viðhald	Mkr	250	250	239	259	279	299	320
Breyting á eignasafn	Mkr		168	2.228	2.335	2.452	2.567	2.688
Stærð efnahagsreiknings	Mkr	42.125	45.326	50.319	55.069	60.275	65.675	71.449
Leigutekjur á íbúð (núverandi safn)	Mkr/íbúð	1,26	1,292	1,335	1,378	1,417	1,454	1,491
Leigutekjur á íbúð (nýjar íbúðir)	Mkr/íbúð	1,4	1,435	1,484	1,531	1,574	1,615	1,657

Skýringar, hugleiðingar og fyrirvarar

- Allar upphæðir eru í milljónum króna og eru á verðlagi hvers árs.
- Blátt letur táknar forsendur, svart letur táknar afleiddar stærðir.
- Áætlun fyrir rekstur í lok ársins 2014 hefur verið uppfærð miðað við hálfársuppgjör félagsins og forsendur sviðsmyndar.
- Áætlun stækkun á eignasafni félagsins er metnaðarfull eða að nettó fjölgun íbúða í eigu og/eða forsjá félagsins verði 500 íbúðir á næstu 5 árum. Markmiðum um fjölgun íbúða verði náð með því að:
 - Kaupa íbúðir á almennum fasteignamarkaði.
 - Kaupa íbúðir í byggingu eða nýbyggðar íbúðir af verktökum.
 - Kaupa búseturétt í íbúðum hjá óskyldum félögum sem ekki eru rekin með hagnaðarsjónarmiði.
 - Leigja eða kaupa íbúðir úr Reykjavíkurborg.
 - Byggja á vegum félagsins íbúðarhús á lóðum sem Reykjavíkurborg úthlutar félaginu.
- Til að meta efri mörk fjármögnunarþarfar er gert ráð fyrir að:
 - Allar íbúðirnar verði keyptar/byggðar og að meðalverð á íbúð sé 21 mill. (verðlag 2014), meðalstærð 65—70 m².
 - Nettó stækkun eignasafns verði fjármögnuð að 70% hluta með lánum, 10% hluta með eiginfjárframlagi frá Reykjavíkurborg en að 20% hluta með stofnstyrk frá ríki.
- Gert er ráð fyrir að leiguverð á hverja nýja íbúð verði í kringum 1,4 milljónir/ári eða tæplega 120 þús/mán fyrir meðalíbúð. Leiguverð á nýjum íbúðum taki breytingum í takt við þróun vísitölu neysliverðs (óháð breytingum á fasteignaverði).

REKSTUR

Tekjur	Eining	2013	2014	2015	2016	2017	2018	2019
Leigutekjur	Mkr	2.784	2.879	2.989	3.237	3.485	3.737	4.000
Aðrar tekjur	Mkr	174	187	194	210	227	243	260
Alls	Mkr	2.958	3.066	3.183	3.448	3.712	3.980	4.260
Gjöld								
Viðhald	Mkr	-650	-650	-700	-758	-817	-876	-937
Annar rekstrarkostnaður fasteigna	Mkr	-244	-281	-262	-284	-306	-328	-351
Fasteigna- og brunabótaíðgjöld	Mkr	-305	-316	-329	-356	-383	-411	-440
Laun og launatengd gjöld	Mkr	-162	-169	-179	-188	-197	-207	-216
Annar skrifst.- og stjórnunarkostnaður	Mkr	-78	-73	-84	-91	-98	-105	-112
Framlag til afskrifta viðskiptakrafna	Mkr	-64	-68	-70	-76	-82	-88	-94
Afskriftir eigna til eigin nota	Mkr	0	0	0	0	0	0	0
Vaxtagjöld	Mkr	-924	-961	-991	-1.077	-1.162	-1.250	-1.343
Alls	Mkr	-2.426	-2.518	-2.615	-2.829	-3.044	-3.263	-3.493
Afkoma fyrir verðbætur og matsbreytingu	Mkr	533	548	568	618	668	717	767
Hagnaður fyrir fjármagnsliði	Mkr	1.457	1.508	1.559	1.695	1.830	1.967	2.110

Skýringar

- Leigutekjur eru áætlaðar út frá meðalleigutekjum á íbúð og fjölda íbúða í eignasafni, annars vegar fyrir íbúðir í núverandi eignasafni félagsins og hins vegar fyrir nýjar eignir sem keyptar verða á áætlunartímabilinu.
- Í meðalleigutekjum hefur verið tekið tillit til vannýtingar húsnæðis vegna flutninga og viðhalds.
- Ekki er gert ráð fyrir að bæta þurfi við nýju starfsfólki hjá Félagsbústöðum vegna reksturs nýrra íbúða eða kaupa á nýjum íbúðum.
- Ef FB kemur sjálft að uppbyggingu á nýju húsnæði mun félagið ráða til sín ráðgjafa og e.t.v. starfsfólk til að sinna þróunarvinnu. Kostnaður vegna þessa verður eignfærður sem hluti af þróunarkostnaði viðkomandi eignar.
- Þegar fyrir liggur útfærsla á eignarhaldi og leigufyrirkomulagi milli Félagsbústaða og Reykjavíkurhúsa mun nánari grein verða gerð fyrir þeim í áætlunum Félagsbústaða.
- Gjöld, önnur en laun og launatengd gjöld, eru áætluð á hverju ári sem hlutfall af tekjum.
- Gert er ráð fyrir að gjaldfært viðhald sé 22% af tekjum á hverju ári.
- Gert er ráð fyrir að eignfært viðhald verði 8% af tekjum félagsins út áætlunartímann sem verði fjármagnað 90% með lánnum en 10% úr rekstri félagsins.
- Í áætlun er gert ráð fyrir að allar eignir félagsins séu fjárfestingaeignir og því ekki áætlað fyrir afskriftum.

MATSBREYTINGAR OG EFNAHAGUR

<u>Matsbreyting</u>	<u>Eining</u>	<u>2013</u>	<u>2014</u>	<u>2015</u>	<u>2016</u>	<u>2017</u>	<u>2018</u>	<u>2019</u>
Verðmæti eignasafns í upphafi tímabils	Mkr		42.125	45.326	50.319	55.069	60.275	65.675
Breyting á eignasafni	Mkr		168	2.228	2.335	2.452	2.567	2.688
<u>Eignfært viðhald</u>	<u>Mkr</u>		<u>250</u>	<u>239</u>	<u>259</u>	<u>279</u>	<u>299</u>	<u>320</u>
Verðmæti fyrir matsbreytingu	Mkr		42.543	47.793	52.913	57.800	63.141	68.682
Verðmæti eignasafns í lok tímabils	Mkr		45.326	50.319	55.069	60.275	65.675	71.449
Matsbreyting fjárfestingaeigna	Mkr		2.783	2.526	2.156	2.475	2.534	2.767
Hagnaður fyrir fjármagnsliði	Mkr		1.508	1.559	1.695	1.830	1.967	2.110
Vaxtagjöld	Mkr		-961	-991	-1.077	-1.162	-1.250	-1.343
Verðbætur langtímalána	Mkr		-737	-1.010	-1.022	-959	-951	-1.012
<u>Matsbreyting fjárfestingaeigna</u>	<u>Mkr</u>		<u>2.783</u>	<u>2.526</u>	<u>2.156</u>	<u>2.475</u>	<u>2.534</u>	<u>2.767</u>
Hagnaður eftir fjárfestingal. og matsbr	Mkr		2.594	2.084	1.752	2.183	2.300	2.522
<u>Efnahagur í lok tímabils</u>		<u>2013</u>	<u>2014</u>	<u>2015</u>	<u>2016</u>	<u>2017</u>	<u>2018</u>	<u>2019</u>
Eigið fé	Mkr	12.660	15.630	18.374	20.810	23.705	26.741	30.035
Skuldir	Mkr	29.465	29.696	31.945	34.260	36.570	38.933	41.414
Alls	Mkr	42.125	45.326	50.319	55.069	60.275	65.675	71.449

Skýringar og hugleiðingar

- Skuldir og efnahagur í lok árs 2014 eru áætluð út frá stöðu félagsins í 9. mánaða uppgjöri.
- Skuldir félagsins vaxa í takt við íbúðakaup og eignfært viðhald en minnka í takt við afborganir lána.
- Gert er ráð fyrir að ný lán verði verðtryggð jafngreiðslulán tekin á almennum markaði með 3,8% vöxtum til 50 ára, en það er í samræmi við þau kjör sem félaginu stendur til boða um þessar mundir.
- Afborganir og vextir af núverandi lánasafni og nýjum lánnum voru framreiknaðir í lánahermi.
- Hækkun á verðlagi fasteigna hefur jákvæð áhrif á eiginfjárlutfall félagsins. Þessa hækkun má að einhverjum hluta raungera í sjóðsstreymi með því að selja lítið skuldsettar íbúðir, en hækkun á verðlagi fasteigna felur líka í sér að félagið þarf að greiða sífellt hærra verð fyrir nýjar fasteignir.
- Til að viðhalda sjálfbærni félagsins til lengri tíma þyrfti leiga á nýjum íbúðum að taka mið af þróun á verðlagi íbúða á fasteignamarkaði.
- Það eru hinsvegar takmörk fyrir því hversu háa leigu leigutakar nýrra íbúða geta greitt því eðli málsins samkvæmt eru þeir tekjulágir. Í áætluninni er leiga því hækkuð í takt við breytingar í vísitölu neysluverðs frá árinu 2014, en ekki í takt við breytingar á fasteignaverði.
- Ef húsnæðisverð hækkar umfram breytingar á vísitölu neysluverðs (eins og gert er ráð fyrir í sviðsmynd) og félagið stækkar eignasafnið skarpt á sama tímabili, munu leigutekjur nýrra íbúða samkvæmt þessari nálgun ekki standa undir nýjum skuldbindingum. Ef þessi þróun helst óbreytt til lengri tíma hættir félagið að vera sjálfbært og því bíður hægt en öruggt greiðslufall, þó að áhrifa þessa gæti ekki næstu 5 árin.

SJÓÐSTREYMI

	Eining	2013	2014	2015	2016	2017	2018	2019
Hagnaður fyrir fjármagnsliði (EBIT)	Mkr	1.457	1.508	1.559	1.695	1.830	1.967	2.110
Vaxtagjöld	Mkr	-924	-961	-991	-1.077	-1.162	-1.250	-1.343
Veltufé frá rekstri	Mkr		548	568	618	668	717	767
Breyting á rekstrart. eignum/skuldum	Mkr		0	0	0	0	0	0
Handbært fé frá rekstri	Mkr	533	548	568	618	668	717	767
Kaup eigna	Mkr		-210	-2.451	-2.569	-2.697	-2.824	-2.956
Sala eigna	Mkr		42	223	234	245	257	269
Eignfært viðhald	Mkr		-250	-239	-259	-279	-299	-320
Breyting á skammtímakröfum	Mkr		0	0	0	0	0	0
Fjárfestingahreyfingar	Mkr		-418	-2.467	-2.594	-2.731	-2.866	-3.008
Innborgað hlutfé frá Reykjavíkurborg	Mkr		45	223	234	245	257	269
Innborgað hlutfé frá Ríki	Mkr		0	446	467	490	513	538
Afborganir lána	Mkr	-532	-511	-545	-591	-636	-677	-730
Ný lán (íbúðakaup og eignf. viðhald)	Mkr		372	1.931	2.031	2.139	2.246	2.358
Uppgreidd lán (íbúðasala)	Mkr		-28	-146	-148	-153	-156	-159
Fjármögnunarahreyfingar	Mkr		-122	1.908	1.993	2.086	2.183	2.274
Breyting á handbæru fé	Mkr		7,9	8,4	17,1	23,3	33,7	34,0
Áætlað handbært fé í lok tímabils	Mkr	-116	-108,1	-99,7	-82,6	-59,3	-25,6	8,4

Skýringar

- Gert er ráð fyrir að hlutfjárframlag vegna nettó stækkunar eignasafnsins komi frá eiganda og ríki, en eiginfjárframlag vegna eignfærðs viðhalds komi úr rekstri félagsins.
- Innborgað hlutfé frá Reykjavíkurborg verði riflega 1,2 milljarðar á áætlunartímanum og tæplega 2,5 milljarðar frá ríki.
- Ekki er áætlað fyrir breytingum á skammtímakröfum/eignum á tímabilinu.
- Að þessu gefnu styrkist handbært fé félagsins, en verður engu að síður í jánnum á áætlunartímanum.
- Ekki ætti að þurfa koma til lántöku til að tryggja félaginu lausafé nema á álagspunktum í kringum árfjórðungslegar afborganir af stórum lánnum.
- Sjóðstreymi félagsins er mjög viðkvæmt fyrir breytingum í leiguverði, viðhaldskostnaði og lánskjörum.
 - Ef leigutekjur félagsins minnka, bitnar það beint á handbæru fé ef ekki er gripið til mótvægisáðgerða.
 - Aukning í gjaldfærðum viðhaldskostnaði hefur strax mikil áhrif á handbært fé félagsins.
 - Aukning í eignfærðum viðhaldskostnaði hefur langtímaáhrif á handbært fé vegna aukinnar lántöku sem skapa takmarkaðar nýjar tekjur.
 - Breyting á vaxtakjörum og/eða lánstíma langtímalána hefur mikil áhrif á handbært fé félagsins.
- Til að tryggja jákvætt sjóðstreymi nýrra íbúða þarf árleg leiga þeirra að vera um 7,1% af fjárfestingarkostnaði. Fyrir núverandi eignir í safni félagsins er þetta hlutfall 6,4% m.v. fasteignamat. Þeir leigjendur sem koma inn í nýkeyptar íbúðir hjá félaginu munu samkvæmt þessari áætlun greiða að jafnaði um 11% hærri leigu en þeir viðskiptavinir sem fyrir eru hjá félaginu.

HELSTU MÆLIKVARÐAR

	Eining	2013	2014	2015	2016	2017	2018	2019
Afborganir og vextir	Mkr	-1.456	-1.471	-1.537	-1.667	-1.798	-1.928	-2.073
Vaxtaþekja	-	1,58	1,57	1,57	1,57	1,57	1,57	1,57
Skuldaþekja	-	1,00	1,03	1,01	1,02	1,02	1,02	1,02
Eiginfjárlutfall	-	30,1%	34,5%	36,5%	37,8%	39,3%	40,7%	42,0%
EBIT án gjaldfærðs viðhalds	Mkr		2.158	2.259	2.453	2.646	2.843	3.048
Vaxtagjöld	Mkr		961	991	1.077	1.162	1.250	1.343
Áætlað viðhald	Mkr		668,2	718,8	770,8	822,8	876,0	931,8
Sjálfbærni	-		1,33	1,32	1,33	1,33	1,34	1,34
Vaxtagjöld og afborganir % af tekjum	-	49,2%	48,0%	48,3%	48,4%	48,4%	48,4%	48,7%
Gjaldfært viðhald	Mkr	650	650	700	758	817	876	937
Eignfært viðhald	Mkr	219	250	239	259	279	299	320
Alls	Mkr	869	900	939	1017	1095	1175	1257
Gjaldfært viðhald/Tekjur	-	22,0%	21,2%	22,0%	22,0%	22,0%	22,0%	22,0%
(Gjaldfært + Eignfært viðhald) / Tekjur	-	29,4%	29,4%	29,5%	29,5%	29,5%	29,5%	29,5%
Eignfært viðhald / Efnahagur	-	0,5%	0,6%	0,5%	0,5%	0,5%	0,5%	0,4%
(Gjaldfært + Eignfært viðhald) / Efnahagur	-	2,1%	2,0%	1,9%	1,8%	1,8%	1,8%	1,8%

Skýringar, hættur, varnaglar og hugleiðingar

- $\text{Sjálfbærni} = (\text{EBIT} - \text{gjaldfært viðhald}) / ((0,9 \times \text{skuldir}/40) + \text{vaxtagjöld})$.
- Vaxtaþekja, skuldaþekja og sjálfbærni eru ofan viðmiðunarmarkna sem eru 1,4; 0,9 og 1,1 á áætlunartímanum, en eru engu að síður fallandi allan tímann. Eftir að stækkunarátaki lýkur, eftir árið 2019, og stækkun fer aftur niður í 25-30 íbúðir/ári hækka þessir mælikvarðar hins vegar ekki aftur. Það bendir til að félagið sé komið að þolmörkum hvað varðar skuldsetningu miðað við tekjur.
- Staða félagsins er nokkuð sterk um þessar mundir og því líklegt að því standi til boða fjármögnun á almennum markaði án ábyrgðar frá eiganda á þeim kjörum sem skilgreind eru í áætlun.
- Erfitt getur reynst að finna 500 litlar íbúðir á næstu 5 árum, en það hefur reynst þrautinni þyngra að finna þær 25-30 tveggja herbergja íbúðir sem félagið hefur stefnt að því að kaupa árlega undanfarin ár. Auknar byggingarframkvæmdir í Reykjavík og íbúðaframboð ráða mestu um hvernig til tekst í þeim efnunum. Ef illa gengur að finna íbúðir til kaups, á félagið auðvelt með að skipuleggja nýframkvæmdir og byggja hús til eigin nota fái það til þess lóðir.
- Haldi íbúðaverð áfram að hækka jafn skarpt og verið hefur undanfarið, gæti þurft að líta til þess að jafna leiguverði til viðskiptavina félagsins. Hækkun á fasteignaverði umfram vísitölu neysluverðs gerir það að verkum að nýjar íbúðir félagsins eru mun dýrari í innkaupum en eldri eignir. Sé gengið út frá því að hver íbúð félagsins sé sjálfbær verður leiga á nýjum íbúðum að vera hærri en á eldri eignum.
- Eldri eignir félagsins eru yfirleitt leigðar út á mjög hagstæðu verði. Innan tíðar gæti því þurft að taka til skoðunar hvort ekki sé rétt að stuðla að auknum jöfnuði milli leigutaka félagsins með því að ákvarða leiguverð íbúða óháð því hvenær þær voru keyptar.

FJÁRHAGSÁÆTLUN

	Áætlun 2015
Þjónustutekjur	1.190.000
Tekjur samtals	1.190.000
Laun og launatengd gjöld	270.000
Annar rekstarkostnaður	835.000
Afskriftir	63.000
Gjöld samtals	1.168.000
Fjármagnsliðir	5.000
Rekstarniðurstaða	17.000

MEGINÁHERSLUR 2015 OG BREYTINGAR MILLI ÁRA

Ekki er gert ráð fyrir miklum breytingum milli áranna 2014 og 2015. Framleiðsla bæði Grjótmulningsstöðvar og Malbikunarstöðvar árið 2014 verður með því lægsta frá því að Malbikunarstöðin Höfði var stofnuð. Fara þarf aftur til ársins 1969 til að finna jafn lágur framleiðslutölur malbiks á höfuðborgarsvæðinu. Allt stefnir í að útlögn Framkvæmdadeildar fyrirtækisins verði einnig með því minnsta frá stofnun fyrirtækisins. Vonir standa til þess að rekstrarskýrði árið 2015 verði örlítið betri, en þó bendir fátt til þess að framboð verkefna aukist að einhverju marki. Reiknað er með að malbiksframleiðsla og malbiksútlögn verði svipuð á næsta ári og hún er 2014.

Forgangsatíði er að ganga frá lóðamálum fyrirtækisins þannig að gerður verði lóðasamningur um núverandi lóð til ákveðins tíma og framtíðarstaðsetning ákveðin. Einnig er mikilvægt að dýpka innsiglingu og snúningssvæði skipa við Ártúnshöfn svo skip með *asfalt* farma til fyrirtækisins geti lagst að bryggju. Að öðrum kosti er hætt við að fyrirtækið standi höllum fæti í harðri samkeppni við alþjóðleg stórfyrirtæki sem hafa haslað sér völl hér á landi, sem og við smærri innlenda aðila.

Megináherslur fyrirtækisins næsta ár verða fólgnar í því að verja hag fyrirtækisins og forða því frá áföllum. Áfram verður haldið við að hagræða í rekstri og um leið að verja störf eftir því sem nokkur kostur er.

FRAMTÍÐARSÝN

Fyrirtækið starfar á útboðs- og samkeppnismarkaði og velta þess og afkoma ræðst af markaðsaðstæðum og hagsveiflu hverju sinni. Á næstu árum virðast stórar framkvæmdir á vegum ríkisins ekki í auglýsingu á höfuðborgarsvæðinu. Fjárframlög til viðhalds slitlaga mun einnig standa í stað á næsta ári. Ekki eru heldur horfur á því að sveitarfélögin á höfuðborgarsvæðinu muni auka framlög til malbiksframkvæmda á næsta ári. Nýbyggingar vega og gatna verða áfram í lágmarki, en meiri óvissa er varðandi hefðbundnar yfirlagnir, einkum þegar til lengri tíma er lítið. Allt bendir til þess að einkaaðilar muni einnig halda að sér höndum og lítið er um stór verkefni á þeirra vegum í auglýsingu. Gera má ráð fyrir því að mjög hart verði barist um þau verkefni sem til falla. Engu að síður er vonast til að úr rætist smátt og smátt frá og með næsta ári, en það mun taka nokkur ár áður en hægt er að reikna með að malbiksframleiðsla nálgist meðalframleiðslu áranna 1997-2009.

FJÁRFESTINGAR

Engar ákvarðanir hafa verið teknar um fjárfrekar fjárfestingar árið 2015 og líklegt er að þær verði svipaðar og undanfarin tvö ár. Hugað verður að hagkvæmum leiðum til að verja steinefni gegn raka, en engar ákvarðanir hafa verið teknar í því sambandi. Á næstu árum þarf að huga að uppsetningu blöndunarbúnaðar fyrir ýmis íblöndunarefni til að ná fram meiri gæðum í framleiðslu fyrirtækisins. Á næstu árum mun koma að því að endurnýja þurfi hluta af framleiðslutækjum og hluta af tækjum og jafnvel vörubílum fyrirtækisins. Þá þarf að fylgjast með nýjungum á markaði og bregðast við þeim. Engar ákvarðanir eru teknar um fjárfestingar án undangenginnar ítarlegrar umfjöllunar í stjórn fyrirtækisins.

FJÁRÞÖRF

Fyrirtækið hefur ekki þurft að taka skammtímalán vegna reksturs til þessa, en til þess gæti komið á næsta ári, ef ekki rofar til í rekstrarumhverfi þess. Verði ákveðið að fara í fjárfestingar er lántaka nauðsynleg, en engar ákvarðanir verða teknar um lántökur án þess að það verði rætt ítarlega í stjórn fyrirtækisins.

Slökkvilið höfuðborgarsvæðisins bs.

LEIÐARLJÓS

Leiðarljós SHS er að veita gæðþjónustu vegna forvarna og fyrstu viðbragða til að vernda líf, heilsu fólks, umhverfi og eignir. Hjá liðinu starfi vel menntað og þjálfað starfsfólk með skýr markmið.

FJÁRHAGSÁÆTLUN 2015

	Áætlun 2015
Rekstrartekjur	2.353.789
Tekjur samtals	2.353.789
Laun og launatengd gjöld	1.798.146
Annar rekstrarkostnaður	365.586
Afskriftir	90.771
Gjöld samtals	2.254.503
Fjármunatekjur/(gjöld)	(23.823)
Rekstrarniðurstaða	56.426

MEGINÁHERSLUR 2015 OG HELSTU BREYTINGAR MILLI ÁRA

Helsti óvissuþáttur við gerð fjárhagsáætlana seinustu þriggja ára hefur verið óvissa um hvort samningar tækjust við Sjúkratryggingar Íslands um sjúkraflutninga á höfuðborgarsvæðinu. Þann 7. nóvember síðastliðinn var skrifað undir nýjan sex ára samning og um leið var gert samkomulag um uppgjör fyrir árin 2012-2014. Með þessum nýja samning er mikilli óvissu eytt um framtíðarrekstur SHS.

Aðrar stórar breytingar sem hófust í lok árs 2014 og koma til með að taka nokkur ár eru áform um að sameina dótturfélag SHS, SHS fasteignir móðurfélaginu. Í lok árs 2014 keypti SHS þrjár slökkvistöðvar af fjórum af dótturfélaginu og stefnt er að því að kaupa þá fjórðu í lok árs 2016 og um leið sameina dótturfélagið SHS.

Áætlun SHS fyrir árið 2015 gerir ráð fyrir magnbreytingum vegna nýrrar slökkvistöðvar við Skarhólabraut í Mosfellsbæ.

Rekstrar- og fjárfestingarframlög eigenda á árinu taka nú mið af fjórum slökkvistöðvum í stað þriggja áður. Gert er ráð fyrir að starfsfólki fjölgi en áhersla verður lögð á að fjölga dagvinnuöðum og þannig breyta fyrirkomulagi mönnunar á stöðvum. Slíkt þarf að staðfesta af Mannvirkjastofnun með samþykki hennar á brunavarnaáætlun skv. 13. gr. laga um brunavarnir nr. 75/2000, en ný brunavarnaáætlun verður lögð fyrir Mannvirkjastofnun á árinu 2015.

Áhrifa af nýju slökkvistöðinni gætir því bæði í starfsmannakostnaði sem og öðrum rekstrarkostnaði, s.s. vegna húsnæðis og búnaðar. Hækkun rekstrargjalda milli ára er því annars vegar vegna magnbreytinga og hins vegar samkvæmt áætlaðri verðlagsþróun. Launakostnaður er 80% rekstrargjalda SHS fyrir afskriftir og fjármagnskostnað og því gætu frávik frá áætlaðri breytingu á launavísitölu haft talsverð áhrif á rekstrarniðurstöðuna, en kjarasamningar slökkviliðsmanna eru lausir 1. maí 2015.

FRAMTÍÐARSÝN

Þjónustusvæði SHS nær til sveitarfélaganna sex sem standa sameiginlega að rekstri liðsins, frá Hvalfjarðarbotni í norðri, til Straumsvíkur í suðri og Bláfjallasvæðisins í austri. Frá árinu 2006 hefur legið fyrir að fjöldi og núverandi staðsetningar slökkvistöðvanna á höfuðborgarsvæðinu dygðu ekki til þess að uppfylla mætti kröfur um viðbragðstíma á öllu svæðinu. Í byrjun árs 2015 verður langþráður draumur að veruleika þegar fjórða slökkvistöðin á höfuðborgarsvæðinu verður tekin í notkun.

Jafnframt hefur verið ákveðið að finna betri staðsetningu í stað slökkvistöðvarinnar á Tunguhálsi svo betur verði hægt að þjónusta efstu byggðir í Breiðholti og Kópavogi. Verður það helsta verkefni næstu missera.

FJÁRFESTINGAR

Í 11. gr. stofnsamnings byggðasamlagsins er kveðið á um framlag í fjárfestingarsjóð, til þess að tryggja eðlilega endurnýjun á fjárfestingum liðsins, þ.e. slökkvibifreiðum og öðrum nauðsynlegum björgunarbúnaði og tækjakosti. Framlagið tekur mið af gengi SDR. Fyrir árið 2015 hækkar framlag eigenda um tæplega 26 mkr og fer í rúmar 112 mkr. Í hagræðingarskyni og í samræmi við áætlun um bifreiðakaup hefur nú verið ákveðið að skera niður framlag eigenda í fjárfestingasjóð um 60 mkr.

Nauðsynlegt er að kaupa nýja slökkvibifreið fljótlega vegna nýrrar slökkvistöðvar og endurnýja eldri bifreiðar, sem flestar eru komnar vel til ára sinna. Undirbúningsvinna er hafin að því að panta nýjar bifreiðar en gert er ráð fyrir því að þetta ferli taki nokkur ár bæði sökum kostnaðar og einnig er afhendingartími langur.

Gert er ráð fyrir að SHS fasteignir, sem er dótturfélag Slökkviliðs höfuðborgarsvæðisins (SHS), afhendi SHS nýja slökkvistöð til leigu í byrjun árs 2015. SHS þarf að leggjast í nokkrar fjárfestingar til að kaupa húsgögn og ýmis tæki og búnað fyrir nýju slökkvistöðina við Skarhólabraut í Mosfellsbæ.

FJÁRÞÖRF

<i>Fjárhæðir í þús.kr.</i>	Áætlun 2015	Áætlun 2014	Breytingar í þús. króna
Rekstrarframlag vegna SHS	807.184	775.866	31.318
Framlag vegna AHS	3.963	3.827	136
Samtals framlag vegna SHS og AHS	811.147	779.693	31.454

LEIÐARLJÓS

Meginhlutverk Strætó er að veita almenna þjónustu á sviði almenningssamgangna, innan þess fjárhagsramma sem félaginu er settur og nýta það fjármagn sem best til að koma til móts við óskir og væntingar viðskiptavina. Undir þetta hlutverk fellur rekstur almenningsvagna (strætó), ferðaþjónusta fatlaðra og ferðaþjónusta eldri borgara.

FJÁRHAGSÁÆTLUN 2015

Fjárhæðir í þús.kr.	Áætlun 2015
Rekstrartekjur	6.660.145
Tekjur samtals	6.660.145
Laun og launatengd gjöld	1.750.051
Annar rekstarkostnaður	4.643.612
Afskriftir	190.000
Gjöld samtals	6.583.663
Fjármunatekjur/(gjöld)	(10.000)
Rekstarniðurstaða	66.482

MEGINÁHERSLUR 2015 OG HELSTU BREYTINGAR MILLI ÁRA

Helstu breytingar á milli ára

Gert er ráð fyrir að að fargjaldatekjur hækki um 131 mkr milli ára eða um 9%. Ekki er gert ráð fyrir að framlag eigenda hækki umfram verðlag. Í frumvarpi til fjárlaga 2015 er gert ráð fyrir að framlag til almenningssamgangna á höfuðborgarsvæðinu lækki á milli ára. Ef það gengur eftir lækkar framlagið til Strætó um 16,5 mkr 2015.

Fyrirhugað er að akstur á álagstímum, þ.e. á morgnana og seinnipart dags, verði aukinn til að koma til móts við fjölgun farþega. Einnig er gert ráð fyrir að akstur á sunnudögum og öðrum rauðum dögum verði aukinn um tvær klst., þ.e. að akstur hefjist kl. 9:30 í stað 11:30. Áætlaður kostnaður vegna þessa breytinga á akstri er 175 mkr. Almennur rekstarkostnaður Strætó er áætlaður samkvæmt spá um þróun verðlags tiltekinna gjaldaliða, þar vegur launakostnaður langþyngst. Niðurgreiðsla endurgreiðsluólúgjalds hækkar olúukostnað um 63 mkr 2015 en á móti er gert ráð fyrir að rekstarkostnaður vagna lækki um 85 mkr, með tilkomu nýju vagnanna, þ.e. minni viðhaldskostnaður og minni olúueyðsla.

Helstu verkefni Strætó 2015

Í byrjun árs 2015 mun Strætó taka við umsjón með öllum akstri fyrir fatlað fólks og eldri borgara á höfuðborgarsvæðinu, fyrir utan Kópavog. Ekki er gert ráð fyrir auknum framlögum vegna þessa umfram það sem gert er ráð fyrir í samningum.

Áætlun ársins gerir ráð fyrir að fjárfest verði fyrir 100 mkr í upplýsingatækni 2015, þar vega þyngst; kaup á búnaði vegna raf-rænna farþegatalninga fyrir um 30 mkr. Á móti er gert ráð fyrir að hætta núverandi talningum sem kostar um 15 mkr árlega árið 2016, halda áfram með þróun á rafrænum greiðslumiðli (Mobil ticking) og er kostnaður vegna þess áætlaður 25 mkr. Gert er ráð fyrir að kostnaður vegna nýrrar heimasíðu og uppfærslu á rauntímaupplýsingum verði 30 mkr og loks er gert ráð fyrir að fjárhagskerfi, launakerfi og mannauðskerfi Strætó verði uppfært og er áætlaður kostnaður vegna þess um 5 mkr.

Að lokum er gert ráð fyrir að ráðist verði í viðamiklar endurbætur á húsnæði félagsins í Mjódd, áætluð fjárfesting vegna þess er um 45 mkr.

FJÁRFESTINGAR

Áætlun 2015 gerir ráð fyrir að átta nýir strætisvagnar verði keyptir og kostnaður vegna þess verði 266 mkr. Í frumvarpi til fjárlaga 2015 er einnig gert ráð fyrir fella niður endurgreiðslu á 2/3 hluta virðisaukaskatts vegna kaupa almenningsvagna, sem mun leiða til þess að fjárfesting í átta nýjum vögnum hækkar um 54 mkr og verður um 320 mkr en ekki 266 mkr eins og áætlun gerir ráð fyrir.

Einnig er gert ráð fyrir að fjárfest verði í upplýsingatækni fyrir 100 mkr og í húsnæði félagsins fyrir 45 mkr eins og fram hefur komið.

FJÁRÞÖRF

Ekki er gert ráð fyrir nýjum lántökum á árinu 2015.

SORPA bs.

Rekstraráætlun 2015 -2019



Samþykkt í stjórn SORPU bs., 10. október 2014

EFNISYFIRLIT.

Greinargerð.....	5
Rekstrarreikningur.....	11
Efnahagsreikningur.....	12
Skuldir og eigið fé.....	13
Sjóðsstreymi.....	14
Rekstur endurvinnslustöðva.....	17

Greinargerð rekstraráætlunar

Rekstraráætlun SORPU bs., fyrir árin 2015 – 2019 samþykkt á stjórnarfundum þann 10. október 2014.

FORSENDUR

Á eigendafundi þann 1. september sl. voru settar fram meginforsendur fyrir rekstraráætlun SORPU, s.s um ytri forsendur, gjaldskrárbreytingar, afkomu, fjárfestingar og lántöku. Almennar ytri forsendur komu fram í bréfi frá SSH dagsettu 11. ágúst 2014. Þær helstu forsendur sem notaðar eru við útreikning á áætlun SORPU ársins 2015 eru eftirfarandi:

- Vísitala byggingarkostnaðar (neysluvísitala)
- Launabreytingar skv. kjarasamningum
- Launavísitala þar sem ekki liggja fyrir kjarasamningar

Gjaldskrá SORPU tekur breytingum tvisvar á ári, 1. janúar og 1. júlí skv. breytingu á vísitölu. S.k. SORPU-vísitala er reiknuð sem 75% breyting á byggingavísitölu og 25% breyting á launavísitölu. Gjaldskrá fyrir helstu gjaldskrárflokka taka breytingum skv. þessari samsettu vísitölu. Sama vísitala er notuð til að bæta alla langtíma verktakasamninga og er það gert einu sinni á ári þann 1. janúar. Í forsendum eigenda (SSH) er birt spá um vísitölu neysluverðs og er hún notuð í stað áætlunar um breytingu á byggingavísitölu. Magn úrgangs fyrir árið 2015 er áætlað sama og magn úrgangs árið 2014 skv. útkomuspá byggt á 7 mánaða tölum. Skipting úrgangs milli flokka er áætluð sú sama og árið 2014. Áfram er gert ráð fyrir að blátunnuefni berist SORPU.

Verð fyrir endurvinnsluafurðir er áætlað það sama og árið 2014. Verð endurvinnsluafurða taka breytingum m.a. skv. heimsmarkaðsverði á olíu og kolum, markaðsverði á pappír, pappu og plasti og breytingum á gengi. Að auki hafa ákvarðanir Úrvinnslusjóðs áhrif á tekjur af ákveðnum endurvinnsluefnum. Ekki er reynt að áætla fyrir breytingum á þessum þáttum heldur er notast við þekkt verð við gerð áætlunarinnar. Gert er ráð fyrir að sama magn af metani seljist á árinu 2015 og útkomuspá fyrir árið 2014 segir til um. Fram til 2016 er gert ráð fyrir óbreyttri sölu metans en hún taki kipp þegar ný gasgerðarstöð tekur til starfa.

Starfsmönnum á endurvinnslustöðvum hefur verið fjölgað á árinu 2014 um þrjá en í áætlun fyrir árið 2014 var gert ráð fyrir fjölgun um fjóra starfsmenn. Frekari fjölgun starfsmanna er frestað til síðari tíma og verður það skoðað í ljósi reynslu næstu mánaða. Gert er ráð fyrir að halda áfram að auka fræðslu meðal starfsmanna SORPU bs og gert ráð fyrir að heimsóknnum starfsmanna erlendis til að kynna þeim það nýjasta í meðhöndlun úrgangs. Á árinu 2014 var gert ráð fyrir 6 milljónum í það verkefni og er gert ráð fyrir sömu upphæð á árinu 2015.

Allir afslættir hjá fyrirtækinu voru aflagðir í febrúar 2013 og er ekki gert ráð fyrir að afsláttarfyrirkomulag verði tekið upp aftur. Var þetta m.a. gert til að fjármagna byggingu gas- og jarðgerðarstöðvar. Þó er rétt að hafa í huga að sú ákvörðun stjórnar að fella niður afslættina hefur einnig verið kærð til Samkeppniseftirlits og er þar í meðferð.

Áætlun 2016 – 2019 er gerð á föstu verðlagi ársins 2015

FJÁRFESTINGAR

Álfsnes

Stærsta einstaka fjárfestingin á næstu árum er bygging gas- og jarðgerðarstöðvar í Álfsnesi. Heildar byggingarkostnaður er á þessu stigi áætlaður um 2,7 milljarðar fyrir gasgerðarstöð í Álfsnesi auk tengdra framkvæmda í móttökustöð í Gufunesi. Frekari undirbúningur hefur staðið yfir frá því eigendasamkomulag var undirritað um byggingu gas- og jarðgerðarstöðvar þann 25. október 2013. Fyrir liggur samþykkt eigenda á eigendafundi um framhald verkefnisins. Í áætluninni er gert ráð fyrir að undirbúningur framkvæmda hefjist árið 2014 en þeim ljúki árið 2016 og að verkið verði framkvæmt í einum áfanga. Rétt þykir að gera grein fyrir fjárfestingarþörf í áætlunum SORPU þar sem um framkvæmd lagaskyldu er að ræða á verksviði SORPU bs. **Samþykkt rekstraráætlunar felur ekki í sér ákvörðun um fjármögnun verkefnisins heldur verður fjármögnunaráætlun lögð fyrir eigendur áður en endanleg ákvörðun er tekin í stjórn SORPU bs.** Í áætluninni er gert ráð fyrir að eigendur leggi fram 650 milljónir í stofnfé fyrir nýjum framkvæmdum, hluti verði fjármagnaður af rekstri og hluti með lánum. Í áætluninni er gert ráð fyrir að eigendur leggi fram stofnfé árin 2015 og 2016. Til að áætlanir um fjármögnun af rekstri geti gengið eftir þarf að hækka gjaldskrá umfram vísitölu og er gert ráð fyrir að gjaldskrá fyrir úrgang til urðunar hækki um 1,00 kr/kg (án vsk) í byrjun árs 2015. Gert er ráð fyrir að slík hækking skili um 100 milljónum í auknar tekjur á ári. Í töflunni hér fyrir neðan má sjá áætlun um fjármögnun gasgerðarstöðvar og þeim framkvæmdum sem henni fylgja (breytingar í móttökustöð og hreinsistöð):

Fjármögnun	Ár			SAMTALS
	2014	2015	2016	
Stofnfé		300	350	650
Langtíma lántaka		370	300	670
Skammtíma lántaka		400		400
Af rekstri	160	720	120	1.000
SAMTALS	160	1.790	770	2.720

Í áætluninn er gert ráð fyrir að skammtímalán tekin árið 2015 verði greidd upp á tveimur árum. Gert er ráð fyrir 4,5% vöxtum á lánum sem ekki er óeðlilegt í ljósi sögunnar.

Árin 2014 er gert ráð fyrir að haldið verði áfram með uppfærslu á núverandi metanhreinsistöð í Álfsnesi og varabirgðum sé komið upp til að auka afhendingaröryggi. Er það framhald á verkefni sem verið hefur í gangi árin 2013 og 2014.

Á árunum 2017 – 2019 er gert ráð fyrir að hefja undirbúning að byggingu brennslustöðvar til að uppfylla frekar markmið um að draga úr urðun á úrgangi sem fram koma bæði í lögum nr. 55/2003 um meðhöndlun úrgangs með síðari breytingu, nýútkominni landsáætlun um meðhöndlun úrgangs og svæðisáætlun um meðhöndlun úrgangs.

Önnur fjárfesting í Álfsnesi er vegna reglubundinna viðhaldsverkefna/endurnýjunar s.s. kaup á hreyfanlegum/færanlegum vinnutækjum.



Gufunes

Gert er ráð fyrir að fjárfesta þurfi í flokkunarbúnaði/undirbúningi fyrir vinnslu úrgangsins í gasgerðarstöð og er gert ráð fyrir að sú vinnsla fari fram í Gufunesi. Gert ráð fyrir að framkvæmdir vegna þessa hefjist árið 2015 og verði lokið á sama tíma og bygging gasgerðarstöðvar. Um er að ræða búnað til frekari forvinnslu s.s. flokkunar, mölunar / kurlunar úrgangsins og skilvirkari flokkun máлма. Gert er ráð fyrir að í Gufunesi fari fram allur undirbúningur úrgangsins fyrir gasgerð fyrir utan blöndun með stoðefnum en sú aðgerð verði framkvæmd í Álfsnesi.

Önnur fjárfesting í Gufunesi er vegna reglubundinna viðhaldsverkefna/endurnýjunar s.s. kaup á föstum og hreyfanlegum vinnutækjum auk þess sem ætlunin er að bæta aðstöðu við lestun pappírsgáma en það er verkefni sem hefur verið frestað í þriggja vegna annarra mikilvægra verkefna.

Gert er ráð fyrir árlegri fjárfestingarþörf vegna miðlægs tölvu- og bókhaldskerfis en slík fjárfesting getur sveiflast milli ára.



Endurvinnslustöðvar

Árið 2014 og 2015 er gert ráð fyrir að endurvinnslustöðin á Ánanaustum verði stækkuð og þar komið fyrir nýrri móttöku fyrir skilgjaldskyldar umbúðir. Endurvinnslustöðin að Blíðubakka í Mosfellsbæ verður einnig stækkuð og komið fyrir bættri aðstöðu við móttöku og handflokkingu skilgjaldskyldra umbúða. Gert er ráð fyrir að hafin verði undirbúningur að byggingu nýrrar stöðvar á norðursvæði höfuðborgarsvæðisins árið 2017, stöðin byggð árið 2018 og tekin í notkun árið 2019.

REKSTUR

Tekjur

Árin 2014 og 2015 er gert ráð fyrir óbreyttri sölu á metani en hún taki kipp um leið og gasgerðarstöðin hefur starfsemi – eftir 2016 verði söluaukning 12% á ári. Magnaukning úrgangs árin 2015 – 2018 er áætluð sú sama og %-fjölgun íbúa á höfuðborgarsvæðinu öllu. Þessi aukning er áætluð 1,2% á ári og er gert ráð fyrir að tekjur aukist í samræmi við aukið magn.

Gjöld

Í áætlun ársins 2015 er gert ráð fyrir þeim þekktu launabreytingum sem þegar hefur verið samið um – sé launabreyting ekki þekkt s.k. kjarasamningi eru forsendur SSH um þróun launavísitölu notuð sem áætlun um breytingu á launakostnaði. Umferð og magn um endurvinnslustöðvarnar hefur aukist verulega síðustu ár en tekjur af innheimtu hafa nánast staðið í stað. Nýjum starfsmönnum hefur verið bætt við m.a. til að auka skilvirkni innheimtu. Nýjum stafsmönnum hefur verið dreift á þær endurvinnslustöðvar þar sem álag er mest og þörf er mest af öryggisástæðum. Gert er ráð fyrir að þessi fjölgun starfsmanna bæti innheimtu sérstaklega frá fyrirtækjum sem nýta þjónustu endurvinnslustöðvanna. Einnig er gert ráð fyrir að s.k. inneignarkort sem tekin voru í notkun á árinu 2014 skili auknum tekjum á komandi árum.



Endurvinnslustöðvarnar eru reknar skv. sérstöku samkomulagi SORPU við öll sveitarfélögin á höfuðborgarsvæðinu. Reksturinn er rekinn á núlli og hefur í sjálfu sér ekki áhrif á rekstrarniðurstöðu samlagsins þ.e.a.s. tekjur og gjöld endurvinnslustöðvanna standast á. Endurvinnslustöðvarnar afla eigin tekna m.a. af sölu inneignarkorta, sölu málma og umboðsgjaldi vegna móttöku skilagjaldsskyldra umbúða fyrir Endurvinnsluna hf. Fyrsti áfangi að nýju kerfi skilagjaldsskyldra drykkjarvöruumbúða var tekin upp á miðju ári 2014 þegar móttökuskemmu fyrir skilagjaldsskyldar umbúðir var tekin í notkun á Breiðhelli í Hafnarfirði. Unnið er að uppsetningu svipaðrar lausnar á Ánanaustum í Reykjavík. Við breytt fyrirkomulag er ljóst að tekjur endurvinnslustöðvanna munu eitthvað lækka en heildaráhrifin koma í ljós á nýju ári.

Rekstraráætlun SORPU bs. fyrir 2015 – 2019

Nokkur óvissa ríkir um áhrif breytts fyrirkomulags við móttöku, meðhöndlun og eyðingu raftækja en nýtt fyrirkomulag tekur gildi um næstu áramót þar sem málaflokkurinn flyst til Úrvinnslusjóðs í stað skilakerfa raftækja. Við gerð áætlunarinnar er upphæð úrvinnslugjalds ekki ljóst og því er nokkur óvissa um hver áhrifin verða á rekstur endurvinnslustöðvanna. Í áætluninni er gert ráð fyrir að breytingin verði endurvinnslustöðvunum að skaðlausu.

Mismun tekna og gjalda endurvinnslustöðvanna greiða sveitarfélögin í hlutfalli við íbúafjölda í hverju sveitarfélagi. Ekki er gert ráð fyrir frekari breytingum í móttöku skilagjaldsskyldra umbúða eftir árið 2015. SORPA bs. rekur einnig s.k. grenndargámakerfi fyrir sveitarfélögin á höfuðborgarsvæðinu. SORPA er með samning við verktaka sem rennur út í febrúar á næsta ári og er unnið að undirbúningi útboðs vegna þessa. Einhverjar breytingar verða á grenndargámakerfinu, gámum fyrir pappír og pappa fækkað en líklega tekin upp söfnun á gleri. Áhrif vegna þessa breytta fyrirkomulags eru óljós.

Í fjárfestingaráætlun er gert ráð fyrir að byggð verði ný endurvinnslustöð á norðurhluta höfuðborgarsvæðisins eins og áður hefur komið fram. Á móti er gert ráð fyrir að aflagðar verði ein eða tvær stöðvar á móti. Verkefnið er áætlað árið 2018 og eðli máls samkvæmt hefur nákvæm útfærsla ekki verið ákveðin, en gert er ráð fyrir að rekstrarkostnaður haldist óbreyttur.

Ný rein á urðunarstaðnum var tekin í notkun árið 2011 og hefur kostnaður við gerð hennar verið gjaldfærður eftir notkun. Gert er ráð fyrir að árið 2014 verði 30 milljónir gjaldfærðar vegna þessa og það sé síðasti hluti þessa fyrirframgreidda kostnaðar. Eigi síðar en árið 2016 þarf að fara í nýja rein og er gert ráð fyrir að gjaldfæra 50 milljónir árið 2016 og árið 2017 vegna þessa.

Á tímabilinu verður þjónusta við móttökustöðina boðin út sem og þjónusta í Álfsnesi. Breytt vinnslufyrirkomulag í Gufunesi og gasgerð í stað urðunar leiðir til nýrra kostnaðarpátta en á móti er gert ráð fyrir að hægt sé að lækka annan kostnað. Því er almennt ekki gert ráð fyrir að almennur rekstrarkostnaður byggðasamlagsins hækki.

SKULDSETNING OG KRÖFUR UM AFKOMU

Í samræmi við reglur sem settar eru í sveitarstjórnarlögum og viðmiðum eftirlitsnefndar með fjármálum sveitarfélaga, má í töflu hér fyrir neðan sjá þau hlutföll sem miðað er við um skuldsetningu og afkomu (jafnvægisregla er reiknuð í milljónum) og hvernig áætlunin uppfyllir þessi viðmið.

Liður	Útkomuspá	Áætlunarár					Viðmið
		2014	2015	2016	2017	2018	
Framlegð/tekjur	12,2%	17,5%	17,4%	19,5%	19,7%	21,5%	> 15%
Veltufé frá rekstri/tekjur	13,6%	17,1%	17,1%	18,8%	19,1%	21,0%	> 7,5%
Heildarskuldir/reglulegar tekjur	30,9%	52,2%	52,1%	40,1%	44,3%	41,4%	< 150%
Jafnvægisregla (niðurstaða í 3 ár)	335	665	858	947	922	1.036	jákvætt

Skygðu reitirnir sýna niðurstöðu þar sem viðmiðum er ekki fullnægt, en rétt er að horfa á alla þætti saman, við mat á því hvort skilyrðum í heild sé fullnægt.

Rekstrarreikningur áætlun 2015 - 2019

Rekstrartekjur	Ársreikningur 2013	Árshlutareikningur 1/1 -30/6 2014	Útkomuspá 2014	Áætlun 2015	Áætlun 2016	Áætlun 2017	Áætlun 2018	Áætlun 2019
Djónustutekjur	2.410.139.054	1.269.914.815	2.716.388.298	2.954.964.790	3.006.956.399	3.193.039.876	3.246.356.355	3.301.812.631
Aðrar tekjur	19.254.167	10.042.877	15.850.894	16.336.000				
	<u>2.429.393.221</u>	<u>1.279.957.692</u>	<u>2.732.239.192</u>	<u>2.971.300.790</u>	<u>3.006.956.399</u>	<u>3.193.039.876</u>	<u>3.246.356.355</u>	<u>3.301.812.631</u>
Rekstrargjöld								
Laun og tengd gjöld	658.493.752	331.922.745	703.810.781	807.744.105	827.129.964	847.808.213	867.731.706	888.123.401
Annar rekstrarkostnaður	1.525.764.376	839.485.814	1.694.409.195	1.643.237.445	1.658.026.582	1.722.948.821	1.738.455.361	1.703.651.459
Afskriftir	140.713.299	73.644.372	147.195.956	139.339.746	224.170.000	293.720.000	293.760.000	289.650.000
	<u>2.324.971.427</u>	<u>1.245.052.931</u>	<u>2.545.415.932</u>	<u>2.590.321.296</u>	<u>2.709.326.546</u>	<u>2.864.477.034</u>	<u>2.899.947.067</u>	<u>2.881.424.860</u>
Hagnaður fyrir fjármunatekjur og (fjármagnsgjöld).....	104.421.794	34.904.761	186.823.260	380.979.493	297.629.853	328.562.842	346.409.288	420.387.771
Fjármunatekjur og (fjármagnsgjöld)								
Vaxtatekjur, verðbætur og arður, gengismunur	9.829.141	758.402	10.000.000	10.900.000	11.000.000	11.200.000	11.400.000	11.400.000
Vaxtagjöld og verðbætur og gengismunur	(15.101.367)	30.018.858	20.000.000	(40.770.000)	(18.800.000)	(34.100.000)	(31.000.000)	(28.000.000)
Áhrif hlutdeildarfélaga	(2.483.676)	0						
Fjármunatekjur og (fjármagnsgjöld)	(7.755.902)	30.777.260	30.000.000	(29.870.000)	(7.800.000)	(22.900.000)	(19.600.000)	(16.600.000)
Hagnaður ársins	<u>96.665.892</u>	<u>65.682.021</u>	<u>216.823.260</u>	<u>351.109.493</u>	<u>289.829.853</u>	<u>305.662.842</u>	<u>326.809.288</u>	<u>403.787.771</u>

Efnahagsreikningur

Eignir

	Ársreikningur 2013	Árshlutareikningur 1/1 -30/6 2014	Útkomuspá 2014	Áætlun 2015	Áætlun 2016	Áætlun 2017	Áætlun 2018	Áætlun 2019
Fastafjármunir								
Varanlegir rekstrarfjármunir:								
Gufunes móttökustöð	432.085.288	410.600.884	389.116.478	657.314.335	811.145.525	791.424.389	810.503.253	928.382.117
Álfsnes urðunarstöð/svæðisáætlun	317.545.415	328.685.228	406.759.958	1.909.837.325	2.475.030.222	2.383.796.982	2.260.498.700	2.141.609.054
Gufunes vélar og tæki	234.404.193	261.491.425	256.397.564	247.217.654	234.458.627	217.128.063	198.022.541	194.564.598
Endurvinnslustöðvar	452.161.060	471.803.785	521.726.000	591.430.686	590.995.626	590.560.566	840.125.506	889.944.231
	<u>1.436.195.956</u>	<u>1.472.581.322</u>	<u>1.574.000.000</u>	<u>3.405.800.000</u>	<u>4.111.630.000</u>	<u>3.982.910.000</u>	<u>4.109.150.000</u>	<u>4.154.500.000</u>
Áhættufjármunir og langtímakröfur:								
Eignarhlutir í öðrum félögum	21.575.248	21.575.248	21.575.248	21.575.248	21.575.248	21.575.248	21.575.248	21.575.248
Langtímakröfur	0	0	0	0	0	0	0	0
Bundnar bankainnstæður	29.484.097	33.179.828	36.884.097	45.084.097	53.384.097	61.884.097	70.784.097	79.784.097
	<u>51.059.345</u>	<u>54.755.076</u>	<u>58.459.345</u>	<u>66.659.345</u>	<u>74.959.345</u>	<u>83.459.345</u>	<u>92.359.345</u>	<u>101.359.345</u>
Fastafjármunir	<u>1.487.255.301</u>	<u>1.527.336.398</u>	<u>1.632.459.345</u>	<u>3.472.459.345</u>	<u>4.186.589.345</u>	<u>4.066.369.345</u>	<u>4.201.509.345</u>	<u>4.255.859.345</u>
Veltufjármunir								
Skammtímakröfur:								
Viðskiptakröfur	132.525.073	167.982.675	208.330.000	231.300.000	234.100.000	240.600.000	252.600.000	257.000.000
Aðrar kröfur	9.277.352	5.679.058	5.000.000	5.000.000	5.000.000	5.000.000	5.000.000	5.000.000
Kröfur á tengd félög	116.661.306	154.876.556	130.000.000	142.200.000	143.900.000	147.900.000	155.280.000	158.000.000
Fyrirframgreiddur kostnaður	15.000.000	7.500.000	0	0	0	0	0	0
Handbært fé:								
Bankainnstæður	318.276.650	466.320.648	541.785.117	69.298.244	49.808.098	222.040.939	595.890.227	939.347.998
Veltufjármunir	<u>591.740.381</u>	<u>802.358.937</u>	<u>885.115.117</u>	<u>447.798.244</u>	<u>432.808.098</u>	<u>615.540.939</u>	<u>1.008.770.227</u>	<u>1.359.347.998</u>
Eignir samtals	<u>2.078.995.682</u>	<u>2.329.695.335</u>	<u>2.517.574.462</u>	<u>3.920.257.589</u>	<u>4.619.397.443</u>	<u>4.681.910.284</u>	<u>5.210.279.572</u>	<u>5.615.207.343</u>

31. desember ár hvert

Skuldir og eigið fé

	Ársreikningur 2013	Árshlutareikningur 1/1 -30/6 2014	Útkomuspá 2014	Áætlun 2015	Áætlun 2016	Áætlun 2017	Áætlun 2018	Áætlun 2019
Eigið fé								
Stofnfé	336.962.569	336.962.569	336.962.569	636.962.569	986.962.569	986.962.569	986.962.569	986.962.569
Stofnfé - endurvinnslustöðvar	274.811.073	288.063.893	304.198.438	346.735.372	390.425.372	434.575.372	479.175.372	549.275.372
Óráðstafað eigið fé	816.549.721	878.527.837	1.033.372.981	1.384.482.474	1.674.312.328	1.979.975.169	2.306.784.457	2.710.572.228
Eigið fé samtals	1.428.323.363	1.503.554.299	1.674.533.988	2.368.180.415	3.051.700.269	3.401.513.110	3.772.922.398	4.246.810.169
Langtímaskuldir								
Skuldir við lánastofnanir	322.461.093	444.272.793	131.333.776	454.227.700	691.877.700	630.047.700	576.577.700	525.039.700
Skuldir vegna endurvinnslustöðva			278.491.224	244.269.000	200.119.000	155.519.000	335.419.000	309.799.000
Skuldbinding vegna ábyrgðar á urðunarstað	31.100.474	34.927.642	38.500.474	46.700.474	55.000.474	63.500.474	72.400.474	81.400.474
Langtímaskuldir	353.561.567	479.200.435	448.325.474	745.197.174	946.997.174	849.067.174	984.397.174	916.239.174
Skammtímaskuldir								
Bankalán	0	0	0	400.000.000	200.000.000	0		
Viðskiptaskuldir	134.318.941	132.979.295	211.000.000	206.700.000	208.500.000	216.600.000	218.600.000	214.200.000
Ýmsar skammtímaskuldir	98.966.006	140.446.291	106.000.000	103.200.000	105.700.000	108.300.000	110.800.000	110.800.000
Næsta árs afborganir langtímaskulda	63.825.805	73.515.015	77.715.000	96.980.000	106.500.000	106.430.000	123.560.000	127.158.000
Skammtímaskuldir	297.110.752	346.940.601	394.715.000	806.880.000	620.700.000	431.330.000	452.960.000	452.158.000
Skuldir samtals	650.672.319	826.141.036	843.040.474	1.552.077.174	1.567.697.174	1.280.397.174	1.437.357.174	1.368.397.174
Skuldir og eigið fé samtals	2.078.995.682	2.329.695.335	2.517.574.462	3.920.257.589	4.619.397.443	4.681.910.284	5.210.279.572	5.615.207.343

Sjóðstreymi 2014 - 2018

Handbært fé frá rekstri	Ársreikningur 2013	Árshlutareikningur 1/1 -30/6 2014	Útkomuspá 2014	Áætlun 2015	Áætlun 2016	Áætlun 2017	Áætlun 2018	Áætlun 2019
Frá rekstri:								
Hagnaður af reglulegri starfsemi	96.665.892	61.978.116	216.823.260	351.109.493	289.829.853	305.662.842	326.809.288	403.787.771
Rekstrarliðir sem ekki hafa áhrif á fjárstreymi:								
Afskriftir	140.713.299	73.644.372	147.195.956	139.339.746	224.170.000	293.720.000	293.760.000	289.650.000
Sölu(hagnaður)/ tap fastafjármuna	(215.471)	0	0	0	0	0	0	0
Áhrif hlutdeildarfélaga	2.483.676	0	0	0	0	0	0	0
Verðb. og gengism. af eignum og skuldum	7.304.134	2.962.398	7.488.031	16.363.810	0	0	0	0
	<u>246.951.530</u>	<u>138.584.886</u>	<u>371.507.247</u>	<u>506.813.049</u>	<u>513.999.853</u>	<u>599.382.842</u>	<u>620.569.288</u>	<u>693.437.771</u>
Breytingar á rekstrartengdum eignum og skuldum:								
Skammtímakröfur; lækkun (hækkun)	(8.437.088)	(62.574.558)	(69.866.269)	(35.170.000)	(4.500.000)	(10.500.000)	(19.380.000)	(7.120.000)
Skammtímaskuldir; hækkun (lækkun)	(69.611.691)	40.140.639	83.715.053	(7.100.000)	4.300.000	10.700.000	4.500.000	(4.400.000)
	<u>(78.048.779)</u>	<u>(22.433.919)</u>	<u>13.848.784</u>	<u>(42.270.000)</u>	<u>(200.000)</u>	<u>200.000</u>	<u>(14.880.000)</u>	<u>(11.520.000)</u>
Handbært fé frá rekstri	168.902.751	116.150.967	385.356.031	464.543.049	513.799.853	599.582.842	605.689.288	681.917.771
Fjárfestingarhreyfingar								
Fjárfest í Gufunesi	(120.081.880)	(50.601.608)	(70.000.000)	(45.000.000)	(45.000.000)	(35.000.000)	(35.000.000)	(45.000.000)
Fjárfest í flokkun				(230.000.000)	(200.000.000)	(30.000.000)	(30.000.000)	(30.000.000)
Fjárfest í gasgerðarlausn		(25.723.115)	(120.000.000)	(1.506.000.000)	(610.000.000)	(45.000.000)	(45.000.000)	(45.000.000)
Fjárfest í lóð				(50.000.000)				
Fjárfest í gashreinsistöð og varabirgðum				(35.000.000)	(35.000.000)	(35.000.000)		
Fjárfest í brennslustöð / undirbúningur.....					(10.000.000)	(10.000.000)	(50.000.000)	(150.000.000)
Fjárfest í Álfsnesi og svæðisáætlun.....	(107.520.849)	(13.844.760)	(25.000.000)	(35.000.000)	(30.000.000)	(10.000.000)	(10.000.000)	(15.000.000)
Fjárfest í Endurvinnslustöðvum.....	(2.900.398)	(19.860.254)	(70.000.000)	(70.139.746)			(250.000.000)	(50.000.000)
Söluverð fastafjármuna.....	1.015.000	0	0					
Breyting langtímakrafna.....	3.931.790	0	0					
Breyting bundinna innstæðna.....	(6.674.747)	(3.353.545)	(7.400.000)	(8.200.000)	(8.300.000)	(8.500.000)	(8.900.000)	(9.000.000)
Fjárfest í eignarhlutum.....	0	0						
Fjárfestingarhreyfingar	(232.231.084)	(113.383.282)	(292.400.000)	(1.979.339.746)	(938.300.000)	(173.500.000)	(428.900.000)	(344.000.000)
Fjármögnunarhreyfingar								
Ábyrgðargjald v/urðunarstaða	6.612.421	3.484.982	7.400.000	8.200.000	8.300.000	8.500.000	8.900.000	9.000.000
Ný langtímalán vegna SORPU bs.	178.342.594			370.000.000	300.000.000			
Ný langtímalán vegna endurvinnslustöðvanna		160.000.000	160.000.000				250.000.000	50.000.000
Greiddar afborganir langtímalána	(56.687.157)	(31.461.489)	(66.234.929)	(78.427.110)	(96.980.000)	(106.500.000)	(106.440.000)	(123.560.000)
Skammtíma bankalán				400.000.000	(200.000.000)	(200.000.000)		
Stofnfjárukning vegna endurvinnslustöðva	26.003.559	13.252.820	29.387.365	42.536.934	43.690.000	44.150.000	44.600.000	70.100.000
Stofnfjárukning vegna gasgerðarstöðvar				300.000.000	350.000.000			
Fjármögnunarhreyfingar	154.271.417	145.276.313	130.552.436	1.042.309.824	405.010.000	(253.850.000)	197.060.000	5.540.000
Hækkun (lækun) á handbæru fé	90.943.084	148.043.998	223.508.467	(472.486.873)	(19.490.147)	172.232.842	373.849.288	343.457.771
Handbært fé í byrjun tímabils	227.333.566	318.276.650	318.276.650	541.785.117	69.298.244	49.808.098	222.040.939	595.890.227
Handbært fé í lok tímabils	318.276.650	466.320.648	541.785.117	69.298.244	49.808.098	222.040.939	595.890.227	939.347.998

REKSTRARÁÆTLUN

2015

ENDURVINNSLUSTÖÐVAR

Rekstraráætlun 2014

Sundurliðanir með áætlun - einstakar deildir

Deild 50 Endurvinnslustöðvar	Ársreikningur 2013	Áætlun 2014	Útkomuspá 2014	Áætlun 2015
Laun og launatengd gjöld	182.785	225.898	196.546	235.617
Laun	147.749	178.609	156.978	186.742
Launatengd gjöld	35.036	47.289	39.568	48.875
Annar starfsmannakostnaður	4.696	9.296	5.813	7.939
Annar starfsmannakostnaður	4.696	9.296	5.813	7.939
Rekstur, móttaka, flutningur og ráðstöfun úrgangs	377.796	375.571	415.789	435.371
Eyðingargjöld	210.194	218.610	237.282	246.963
Flutningar	103.052	95.278	117.318	121.306
Véla og gámaleiga	51.267	53.230	54.122	55.963
Innlend útboðsverk				
Rekstrarvörur	120		700	300
Landleiga og urðunargjald				
Innlend tækniástoð	7.408	3.000	3.779	7.907
Erlend tækniástoð				
Viðhald véla og tækja	5.285	5.203	2.448	2.532
Tryggingar véla og tækja	44			
Rannsóknarkostnaður og eftirlit	426	250	140	400
Rekstur húsnæðis og lóðar	34.619	44.401	33.490	36.607
Húsaleiga	1.766			
Rafmagn og hiti	3.911	6.711	5.646	5.837
Viðhald og rekstur húsnæðis	2.661	4.545	6.000	7.200
Viðhald lóðar	9.984	11.930	5.924	7.109
Fasteignagjöld og lóðarleiga	4.464	4.637	4.611	4.768
Snjómokstur / hálkueyðing	2.013	3.132	1.879	1.943
Hreinlætiskostnaður		7.147		
Annar húsnæðiskostnaður	9.820	6.299	9.430	9.750
Viðhald fasteigna og útivsvæðis				
Öryggisgæsla				
Markaðs- og sölukostnaður	379	6.204	5.000	5.411
Auglýsingar	212	3.818	2.485	2.948
Styrktarauglýsingar	110	114	15	114
Kynningarkostnaður/sölulaun	57	2.272	2.500	2.349
Rekstur bifreiða og flutningatækja	2.247	3.366	2.066	2.137
Skrifstofu og stjórnunarkostnaður	36.373	36.392	39.133	42.399
Viðhald skrifstofuáhalda	342	358	32	370
Aðk. akstur	1.545	1.103	1.328	1.373
Ritföng/prentun/bækur	1.398	1.704	1.148	1.187
Simi/burðargjöld	3.219	2.841	3.018	3.121
Ferða og fundakostnaður		626	410	424
Rekstur tölvubúnaðar	9.864	11.308	13.691	15.664
Aðkeypt þjónusta	18.615	18.202	19.304	19.960
Sölutap fastafjármuna				
Afskrifaðar tapaðar kröfur				
Annar kostnaður	1.390	250	202	300
Ófyrirséð				
Annar rekstrarkostnaður samtals	456.110	475.230	501.291	529.864
Afskriftir	254	725	435	435
Rekstrarkostnaður samtals	639.149	701.853	698.272	765.916

TEKJUR ENDURVINNSLUSTÖÐVA	ársreikningur 2013	Áætlun 2014	Útkomuspá 2014	Áætlun 2015
Móttökugjöld- klippikort		51.875	50.000	63.739
Málmar		62.055	58.204	49.209
Endurvinnslan umboðslaun		41.500	40.000	45.174
Úrvinnslusjóður		3.497	3.371	
Aðrar tekjur		20.516	18.437	26.686
Pappírssöfnun grenndargámar		13.651	12.904	12.529
Endurgreiðslur bylgjupappa				3.752
Útseld þjónusta		5.000		
Samtals eigin tekjur	173.025	198.094	182.916	201.089
Innheimt hjá sveitarfélögunum	466.124	503.759	515.356	564.827
Samtals	639.149	701.853	698.272	765.916
Greiðslur einstakra sveitarfélaga				
Skipting árið 2014/2015				
Reykjavíkurborg	58,13%	293.663	299.595	328.354
Hafnarfjörður	13,12%	65.696	67.592	74.080
Kópavogur	15,50%	77.756	79.905	87.576
Garðabær	6,79%	34.040	34.970	38.326
Seltjarnarnes	2,10%	10.634	10.825	11.864
Mosfellsbær	4,36%	21.970	22.470	24.627
Álftanes			-	-
100,00%	359.400	503.759	515.356	564.827



Orkuveita Reykjavíkur - samstæða

Fjárhagsáætlun 2015 og fimm ára áætlun 2016 - 2020
27.10.2014

Efnisyfirlit

Inngangur	1
Starfsemi Orkuveitu Reykjavíkur	3
Aðgerðaráætlun Orkuveitu Reykjavíkur	5
Forsendur og viðmið fjárhagsáætlunar	6
Fjárhagsáætlun 2015	8
Fimm ára áætlun 2016-2020	9

Inngangur

Eigendastefna

Við gerð fjárhagsáætlunar hefur verið stuðst við eigendastefnu sem samþykkt er af sveitastjórnnum og staðfest á eigendafundi. Stefnan var staðfest af eigendum í apríl 2014. Samkvæmt stefnunni skal m.a. lögð áhersla á virðingu gagnvart umhverfinu, ábyrga nýtingu auðlinda og ábyrga nýtingu fjármuna. Einnig skal tryggja fagmennsku, hagkvæmni, ráðdeild, gegnsæi og ábyrgð í rekstrinum. Jafnframt kveður stefnan á um að stjórn Orkuveitu Reykjavíkur skuli marka sér heildarstefnu og leggja fram tillögur að eftirfarandi stefnum til staðfestingar hjá eigendum:

- Arðsstefnu
- Áhættustefnu
- Umhverfis- og auðlindastefnu
- Gæðastefnu
- Stefnu varðandi öryggis-, heilsu- og vinnuvernd
- Innkaupastefnu
- Upplýsingaöryggisstefnu
- Upplýsingatæknistefnu
- Starfsmannastefnu
- Starfskjarastefnu
- Jafnréttisstefnu
- Siðareglum

Fyrirtækið hefur sett sér stefnu um allt ofangreint nema arðstefnu sem er í mótun. Einnig skal stjórn Orkuveitu Reykjavíkur gera tillögu að arðgreiðslustefnu sem felur í sér að arður er að jafnaði greiddur út til eigenda að fjárhagslegum skilyrðum uppfylltum, m.a. að fjárhagslegur styrkur fyrirtækisins sé nægur og nægt laust fé sé til staðar til reksturs og fjárfestinga félagsins. Áætlunin byggir á ofangreindum stefnum þar sem sérstök áhersla hefur verið lögð á áhættu-, umhverfis- og auðlindamál.

Eigendastefna kveður jafnframt á um fjárhagsleg markmið þar sem fram kemur að Orkuveitu Reykjavíkur beri almennt að fjármagna framkvæmdir í sama gjaldmiðli og væntanlegar tekjur þeirra. Þá kveður áhættustefna félagsins á um að draga skuli úr gjaldeyrismisvægi og að veltufjárhlutfall skuli vera yfir fyrirfram skilgreindum mörkum.

Planið

Þessi fjárhagsáætlun Orkuveitu Reykjavíkur og dótturfélaga fyrir árið 2015 og langtímaáætlun fyrir árin 2016-2020 er sú fyrsta sem gerð er eftir að Orkuveitunni var skipt upp að lagakröfu um síðustu áramót. Hún er samandregin áætlun fyrir móðurfélagið Orkuveitu Reykjavíkur og dótturfélögin OR Veitur, OR Vatns- og fráveitu, Orku náttúrunnar og Gagnaveitu Reykjavíkur. Áætlun hvers dótturfélags hlaut samþykki viðkomandi stjórnar áður en þessi samstæðuáætlun var samþykkt í stjórn Orkuveitu Reykjavíkur.

Helstu forsendur áætlunarinnar eru *Planið*, aðgerðaáætlun Orkuveitu Reykjavíkur og eigenda, sem samþykkt var vorið 2011, þjóðhagsspá, alþjóðlegar spár um þróun ytri áhrifaþátta og stofnefnahagur félaga innan samstæðu Orkuveitu Reykjavíkur, sem samþykktur var að af stjórn Orkuveitunnar í maí 2014 og stað-

festur af eigendum. Jafnframt liggur áætluninni til grundvallar sú stefnumótun eigenda fyrir starfsemi og starfshætti Orkuveitu Reykjavíkur, sem samþykkt var á eigendafundi í apríl 2014.

Árið 2015 er næstsíðasta ár *Plansins*. Í byrjun þess árs verða að baki 15 af þeim 23 ársfjórðungum sem það nær til. Fram til þessa hefur það gengið eftir í öllum þáttum og gott betur. Sparnaður í rekstrinum hefur verið umfram markmið *Plansins* og í fjárhagsáætlun ársins 2015 sér þess merki að bætt er í þar sem sárast hefur sviðið í niðurskurði. Þá hefur uppskipting fyrirtækisins valdið kostnaðarauka sem þarf að mæta. Þess vegna er gert ráð fyrir að rekstrarútgjöld aukist á árinu 2015.

Fjárfestingar munu einnig aukast. Í *Planinu* er gert ráð fyrir því að hafist verði á ný handa við mikilvægar umbætur í fráveitukerfum, sem frestað var í krappasta fjárhagsvandanum. Bygging nýrrar aðveitustöðvar rafmagns á Akranesi er líka í áætluninni. Stöðin er forsenda frekari skipta úr olíu í endurnýjanlega orku í fiskvinnslu. Halðið verður áfram endurbótum á Reykjaæðum hitaveitunnar á Höfuðborgarsvæðinu og Deildartunguæðum. Þau verkefni mættu sækjast hraðar ef efni stæðu til.

Öflun uppþotargufu fyrir Hellisheiðarvirkjun með tengingu við borholur í Hverahlíð er mikilvægt fjárfestingarverkefni. Ný hola verður boruð við virkjunina á Nesjavöllum í sama augnamiði og er það fyrsta vinnsluholan sem boruð er á Nesjavöllum frá 2008. Áhersla er einnig á umhverfisbótaverkefni á Hellisheiði. Lofthreinsun við virkjunina í lofthreinsistöð og með háfi eru áriðandi þróunar- og nýsköpunarverkefni og ekki síður skipulega og vísindalega unnar landbætur eftir rask uppbyggingartímans.

Sú tekjuaukning sem varð af rekstri Orkuveitunnar vegna aukinnar orkuframleiðslu og leiðréttingar gjaldskrár er að baki. Með því að halda stíft í útgjaldataumana er því gert ráð fyrir svipuðum rekstrarhagnaði á næstu árum og verið hefur hin tvö síðustu. Þannig saxast jafnt og þétt á þann skuldabagga sem var að sliga reksturinn þegar *Planinu* var ýtt úr vör.

Fjárhagsáætlun áráanna 2016 til og með 2020, sem er hluti þessarar áætlunar, ber með sér að í starfsemi Orkuveitu Reykjavíkur og dótturfyrirtækja mun andi *Plansins* ekki einskorðast við árabilið 2011-2016. Hagsýni verður áfram leiðarljós í rekstrinum, sem allur miðar að því að tryggja fólki og fyrirtækjum traustan og góðan aðgang að veituþjónustunni á lágu verði.

Fjárhagsáætlun Orkuveitu Reykjavíkur 2015 og fimm ára áætlun 2016-2020 fer nú til umfjöllunar hjá Reykjavíkurborg sem hluti af fjárhagsáætlunum samstæðu Reykjavíkurborgar

Starfsemi Orkuveitu Reykjavíkur

Starfssvæði Orkuveitunnar nær til Suður- og Vesturlands auk höfuðborgarsvæðisins. Orka Náttúrunnar á og rekur þrjár virkjanir; jarðgufuvirkjanirnar á Nesjavöllum og Hellisheiði og vatnsaflsvirkjun í Andakílsá í Borgarfirði. Jarðgufuvirkjanirnar, sem báðar eru á Hengilssvæðinu, eru margfalt aflmeiri en vatnsaflsvirkjunin.



VIRKJANIR

Á Nesjavöllum eru framleidd 120 MW af rafmagni og 303 MW í Hellisheiðarvirkjun. Afl vatnsaflvirkjunarinnar í Andakílsá er 9 MW.

RAFMAGNSVEITA

Raforkudreifing okkar nær til liðlega helmings landsmanna í sex sveitarfélögum við Faxaflóa. Dreifikerfið tengist landsneti raforkuflutningsins á þremur stöðum á höfuðborgarsvæðinu. Það er í tengivirkjunum við Korpu, á Geithálsi og Hnoðraholti. Þaðan er rafmagnið leitt í háspennustrengjum til 13 aðveitustöðva, víðsvegar um höfuðborgarsvæðið.



HITAVEITA

Á höfuðborgarsvæðinu rekur Orkuveitan stærstu jarðhitaveitu í heimi auk smærri veitna á sunnan- og vestanverðu landinu. Umfangsmest er framleiðsla heits vatns á háhitasvæðinu á Nesjavöllum, 300 MWth, en á fjölda lághitasvæða eru samtals framleidd 600 MWth. Í Hellisheiðarvirkjun eru framleidd 133 MWth af heitu vatni.



VATNSVEITA

Orkuveita Reykjavíkur rekur 13 vatnsveitur á starfssvæði sínu auk þess að selja neysluvatn í heildsölu til tveggja að auki, samtals til meira en helmings þjóðarinnar.



FRÁVEITA

Orkuveitan á fráveitur í sex byggðarlögum og rekur dælustöðvar fyrir tvö sveitarfélög til viðbótar. Alls þjónar Orkuveitan liðlega helmingi þjóðarinnar í fráveitumálum.

GAGNAVEITA

Orkuveitan hefur byggt upp verðmætt gagnaflutningskerfi, sem heimili og fyrirtæki á suðvesturhorninu hafa notið góðs af.



Aðgerðaráætlun Orkuveitu Reykjavíkur

Árangur Plansins 2011-2014H1 er um 6,6 milljörðum króna betri en gert var ráð fyrir og eru allir þættir Plansins á áætlun.

PLANID

Áætlun	2011	2012	2013	2014H1	2014H2	2015	2016	Alls
Lækkun fjárfestinga í veitu-kerfum	1.205	3.518	2.690	995	1.523	2.410	2.659	15.000
Eignasala	1.000	2.000	5.100	750	1.150	-	-	10.000
Aðhald í rekstri	300	900	900	406	494	1.000	1.000	5.000
Önnur lækkun fjárfestinga	250	200	200	79	121	200	200	1.250
Frestun fjárfestinga vegna fráveitu	-	2.000	900	-	-	-2.000	-900	-
Samtals	2.755	8.618	9.790	2.230	3.288	1.610	2.959	31.250
Víkjandi lán	8.000	-	4.000	-	-	-	-	12.000
Leiðrétting gjaldskrár	1.122	1.552	1215	558	737	1.330	1.499	8.013
Samtals	9.122	1.552	5.215	558	737	1.330	1.499	20.013
Alls	11.877	10.170	15.005	2.788	4.025	2.940	4.458	51.263

Raun	2011	2012	2013	2014H1	2014H2	2015	2016	Alls
Lækkun fjárfestinga í veitu-kerfum	1.825	4.808	3203	1161	-	-	-	10.997
Eignasala	1.115	212	6109	1515	-	-	-	8.951
Aðhald í rekstri	747	887	1381	581	-	-	-	3.596
Önnur lækkun fjárfestinga	378	415	286	228	-	-	-	1.307
Frestun fjárfestinga vegna fráveitu	-	2.150	1152	-23	-	-	-	3.279
Samtals	4.065	8.472	12.131	3.462	-	-	-	28.130
Víkjandi lán	7.925	75	4000	0	-	-	-	12.000
Leiðrétting gjaldskrár	1.128	2.200	2170	809	-	-	-	6.307
Samtals	9.053	2.275	6.170	809	-	-	-	18.307
Alls	13.118	10.747	18.301	4.271	-	-	-	46.437

Forsendur og viðmið fjárhagsáætlunar

Forsendur

Forsendur fjárhagsáætlunar 2015 og fimm ára áætlunar 2016-2020 byggja á þjóðhagssþá Hagstofu Íslands sem gefin var út í júlí 2014 sem og spám frá Seðlabanka Íslands, Reykjavíkurborg og Orkuveitu Reykjavíkur. Forsendur um þróun álverðs byggja á upplýsingum frá LME (London Metal Exchange). Við ákvörðun vaxta var miðað við fölgna framvirka vexti eftir myntum og vaxtakjörum einstakra samninga.

FORSENDUR

LÝSING	2014	2015	2016	2017	2018	2019	2020
Vísitala neysluverðs, breyting (%)	2,5	3,4	3,2	2,8	2,6	2,5	2,5
Byggingavísitala des-des, breyting (%)	1,7	3,4	3,2	2,8	2,6	2,5	2,5
Gengisvísitala í árslok (stig)	203,2	206,8	208,1	208,1	208,1	208,1	208,1
Álverð, meðalverð ársins (\$)	2.085	2.143	2.197	2.251	2.307	2.366	2.425

Viðmið

Við gerð fjárhagsáætlunar hefur verið stuðst við fjárstýringar- og áhættustefnu Orkuveitu Reykjavíkur sem samþykkt var af stjórn OR í október 2013 og staðfest af eigendum á eigendafundi í nóvember 2013.

Í stefnunni segir að gera skuli áætlanir um fjármögnun og að leitast skuli við að tryggja örugga fjármögnun a.m.k. þrjú ár fram í tímann. Jafnframt skal stefnt að því að veltufjárhlutfall verði yfir 1.

Í *Planinu* var ekki gert ráð fyrir lántökum þar sem aðgangur OR að lánsfjármagni var ekki fyrir hendi. Þar sem markmið *Plansins* hafa gengið eftir og gott betur hefur OR nú aðgang að fjármálamörkuðum til lántöku og áhættuvarnarsamninga. Því er nú gert ráð fyrir að OR taki lán til að styrkja lausafjárstöðu og ná markmiðum stefnunnar. Lántakan miðar fyrst og fremst að því að tryggja fjárhag fyrirtækisins og viðhalda sterkri lausafjárstöðu þess. Veltufjárhlutfall er áætlað í kringum 1 öll ár áætlunarinnar.

Í áætluninni er gert ráð fyrir fyrirliggjandi áhættuvarnarsamningum en fyrirtækið gerir ráð fyrir að halda áfram að verja sig gagnvart ytri breytum í takt við áhættustefnu þess. Þessar ytri breytur eru álverð, vextir og gengi gjaldmiðla. Gert er ráð fyrir að hluti nýrrar fjármögnunar verði tekin í erlendri mynt m.a. til þess að draga úr gjaldeyrisáhættu í greiðsluflæði.

Fjárfestingar eru að mestu leyti fjármagnaðar með handbæru fé frá rekstri. Fjárfestingarþörf fyrirtækisins eykst á næstu árum í kjölfar *Plansins* og aukinna umhverfiskrafna. Hluta fjárfestinga er gert ráð fyrir að fjármagna með lánsfé.

Fjárhagsleg viðmið áætlunar

Í samræmi við eigendastefnu og aðgerðaráætlun eigenda er markvisst stefnt að heilbrigðari fjárhag fyrirtækisins. Það felur í sér að markvisst bæta lykiltölur í rekstri s.s. veltufjárhlutfall, eiginfjárhlutfall, skuldaþekja o.fl. Í neðangreindri töflu má sjá lykiltölur eins og þær voru í árslok 2013 og áætlaðar nú:

Lýsing	2014	2015	2016	2017	2018	2019	2020
EBITDA/Rekstrartekjur	61,2%	60,0%	60,7%	60,4%	60,3%	60,8%	58,7%
Eiginfjárhlutfall	32,7%	34,6%	38,0%	40,8%	43,9%	48,0%	52,6%
Veltufjárhlutfall	0,6	0,9	0,9	1,0	1,0	0,8	0,8
(Vaxtaberandi skuldir - handbært fé) / EBITDA	7,2	6,8	5,5	4,9	4,4	3,8	3,4

Forgangsröðun og mat á fjárfestingum

Í eigendastefnu Orkuveitu Reykjavíkur er hlutverk og kjarnastarfsemi fyrirtækisins skilgreind og liggur hún til grundvallar við mat á forgangsröðun fjárfestinga. Þau verkefni sem tilnefnd eru á fjárfestingaráætlun hafa verið lengi til umfjöllunar og hlotið forgangsröðun áður en þau eru lögð fram. Áður en endanleg ákvörðun um verkefni er tekin er unnin frekari undirbúningsvinna og ítarlegt áhættumat framkvæmt. Þegar nánari undirbúningsvinnu sérhvers verkefnis er lokið fer það í samþykktarferli innan hvers félags og síðar stjórnar og eiganda, ef við á, eftir skilgreindu verklagi. Stuðst er við hlutlæga greiningu m.a. á eftirfarandi þáttum:

- Aukin notkun eða eftirspurn
- Bilanasaga
- Aldur
- Efni
- Ástandsgreining
- Öryggi starfsmanna og viðskiptavina
- Afhendingaröryggi

Fjárhagsáætlun 2015

Gert er ráð fyrir að hagnaður ársins 2015 verði 6.179 m.kr. samanborið við 11.884 m.kr. samkvæmt útkomuspá fyrir árið 2014, þetta er lækkun upp á 5.705 m.kr. Eiginfjárlutfall er áætlað 34,6% í árslok 2015 samanborið við 32,7% árið 2014.

REKSTRARREIKNINGUR

Tekjur

Rekstrartekjur eru áætlaðar 39.952 m.kr. en eru 37.807 m.kr. í útkomuspá ársins 2014. Tekjur af smásölu vaxa um 482 m.kr. og 1.733 m.kr. í heildsölu.

Gjöld

Rekstrarkostnaður án afskrifta er áætlaður 15.982 m.kr. samanborið við 14.672 m.kr. í útkomuspá árið 2014 sem er 8,9% hækkun. Orkukaup og flutningskostnaður hækka um 289 m.kr. milli ára eða 5,3%.

EFNAHAGSREIKNINGUR

Eignir

Gert er ráð fyrir að heildareignir nemi 286,8 milljörðum króna í árslok 2015 samanborið við 282,2 milljarða króna í árslok 2014 sem er 1,6% hækkun milli ára.

Eigið fé og skuldir

Gert er ráð fyrir að eigið fé nemi 99,3 milljörðum króna í árslok 2015 samanborið við 92,4 milljarða króna í árslok 2014. Þá er gert ráð fyrir að skuldir lækki úr 189,8 milljörðum króna í 187,5 milljörðum króna í árslok 2015 sem er lækkun um 1,2% milli ára.

SJÓÐSTREYMI

Handbært fé frá rekstri

Handbært fé frá rekstri er áætlað 18,8 milljarðar króna árið 2015 samanborið við 19,9 milljarða króna árið 2014.

Fjárfestingahreyfingar

Fjárfesting ársins í varanlegum rekstrarfjármunum er áætluð 10,3 milljarðar króna árið 2015 samanborið við 3,8 milljarða króna árið 2014.

Í samræmi við stefnu stjórnar um að leggja áherslu á kjarnastarfsemi verður áfram unnið að því að selja eignir utan kjarnastarfsemi. Í útkomuspá er gert ráð fyrir að eignasala verði 2,5 milljarður króna. Ef það gengur eftir er markmiði Plansins í eignasölu náð.

Fimm ára áætlun 2016-2020

REKSTRARREIKNINGUR

Tekjur

Áætlað er að rekstrartekjur hækki um 10.031 m.kr. frá 2015 til 2020 eða sem nemur 25,1%. Raforkusala á almennan markað hækkar um 2.405 m.kr. eða 21,6% og heitavatnssmásala hækkar um 2.665 m.kr. eða 25,4%. Tekjur af gagnaflutningum aukast um 729 m.kr. eða 43,2%. Heildsala hækkar um 2.066 m.kr. eða 26,5%

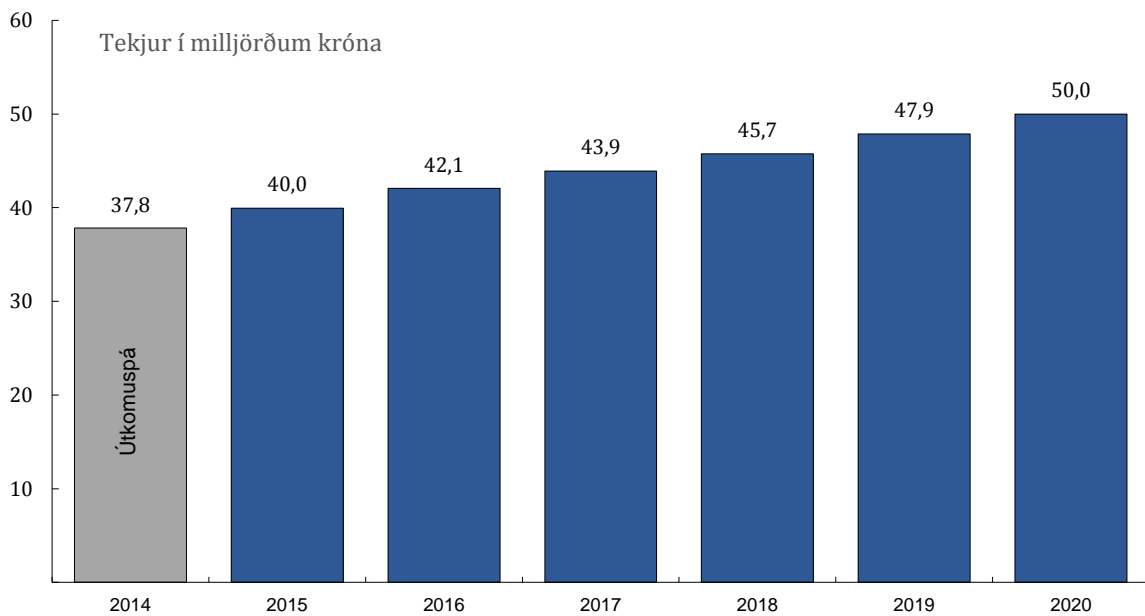

Mynd 1

Gjöld

Gert er ráð fyrir að rekstrarkostnaður án afskrifta aukist frá 2015 til 2020 um 4.672 m.kr. eða 29,2%. Orku-kaup og flutningur hækka um 1.357 m.kr. eða 23,6%. Launakostnaður og annar rekstrarkostnaður hækkar um 3.314 m.kr. eða 32,4%. Aukinn rekstrarkostnað má að mestu rekja til verðlagsbreytinga.

EBITDA hækkar úr 23.969 m.kr. árið 2015 í 29.329 m.kr. árið 2020 eða sem nemur 22,4%.

Afkoma

Eins og sjá má á mynd 2 er gert ráð fyrir að afkoman vaxi á tímabilun og er gert ráð fyrir að verði 12,5 milljarðar króna árið 2020. Hafa ber í huga að óreglulegir fjármagnsliðir eins og breytingar á virði framvirkra raforkusölusamninga getur haft veruleg áhrif á afkomuna eins og raunin virðist ætla að verða árið 2014.

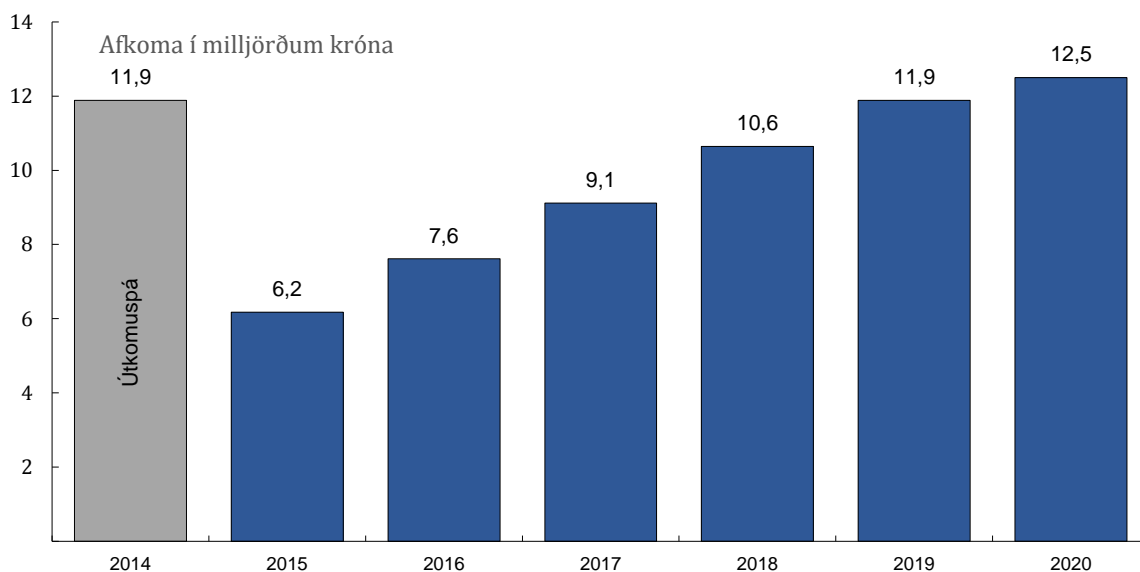

Mynd 2

EFNAHAGSREIKNINGUR

Heildareignir í fjárhagsáætlun lækka á tímabilinu 2015 til 2020 um 6,778 milljarða króna eða 2,4% og verða um 280,0 milljarður króna árið 2020. Eiginfjárhlutfall styrkist jafnt og þétt á tímabilinu 2015-2020, þ.e. frá því að vera 34,6% í árslok 2015, í 52,6% í árslok 2020.

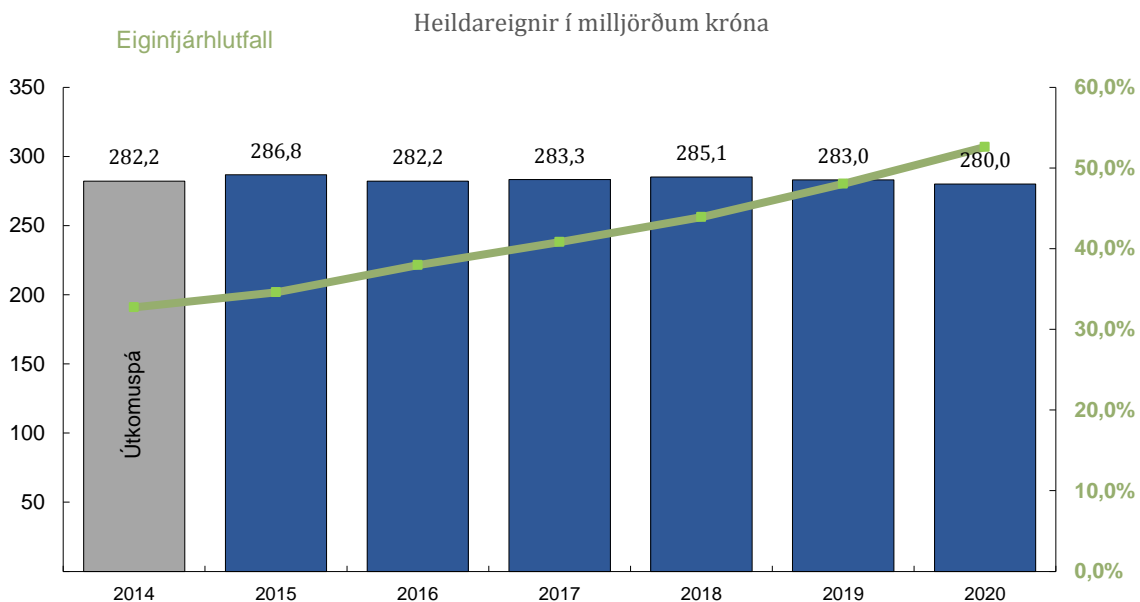

Mynd 3

Eigið fé í árslok 2020 er áætlað 147,3 milljarðar króna og eykst um 48,1 milljarða króna frá árslokum 2015. Þá er gert ráð fyrir því að heildarskuldir lækki á tímabilinu 2015 til 2020 úr 187,5 milljörðum króna í 132,7 milljarða eða um 29,2%.

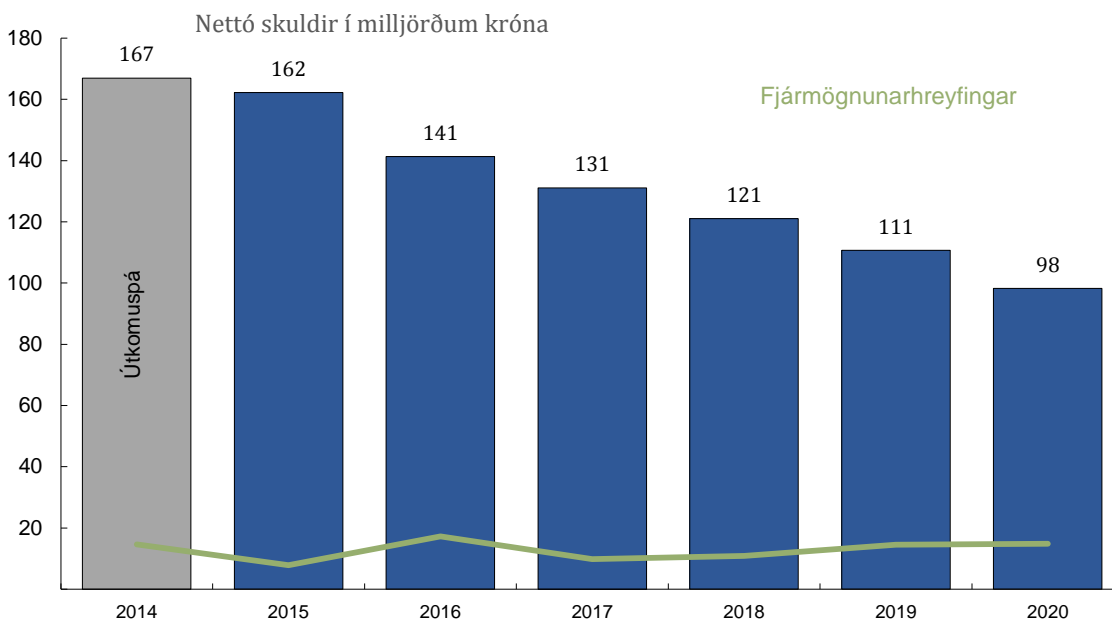

Mynd 4

Fjárfestingahreyfingar

Á árunum 2016 til 2020 eru fjárfestingar áætlaðar 46,6 milljarðar króna.

Fjárfesting í veitukerfum er áætluð 29,6 milljarðar króna og eru helstu fjárfestingaverkefni endurnýjun stofnæða í hitaveitu, endurnýjun aðveitu- og dreifistöðva í rafmagni og samstarfsverkefni með sveitarfélögum á starfssvæði veitnanna. Fráveituframkvæmdir á Vesturlandi hefjast að nýju á árinu 2015 og lýkur á árinu 2016 en þá eiga fráveitumál í þeim byggðarlögum að vera komin í sama horf og á höfuðborgarsvæðinu.

Fjárfesting í virkjunum er áætluð 13,9 milljarðar króna og eru helstu fjárfestingaverkefni tengd umhverfismálum, m.a. hreinsun á brennisteinsvetni auk framkvæmda vegna 2. áfanga varmastöðvar á Hellisheiði.

Á árinu 2016 er gert ráð fyrir uppgjöri á skuldabréfaeign sem tengd er álverði að ákveðnu marki, 9,5 milljarðar króna.

Fjárfestingar

Hér getur að líta sundurliðun fjárfestinga í milljónum króna.

FJÁRFESTINGAR							
LÝSING	2014	2015	2016	2017	2018	2019	2020
Virkjanir	1.895	3.809	492	2.718	4.671	4.405	1.652
Veitukerfi	3.854	5.626	5.430	5.888	6.009	5.972	6.348
Önnur fjárfesting	632	831	617	581	593	608	623
Fjárfestingar alls	6.382	10.265	6.539	9.188	11.273	10.984	8.623

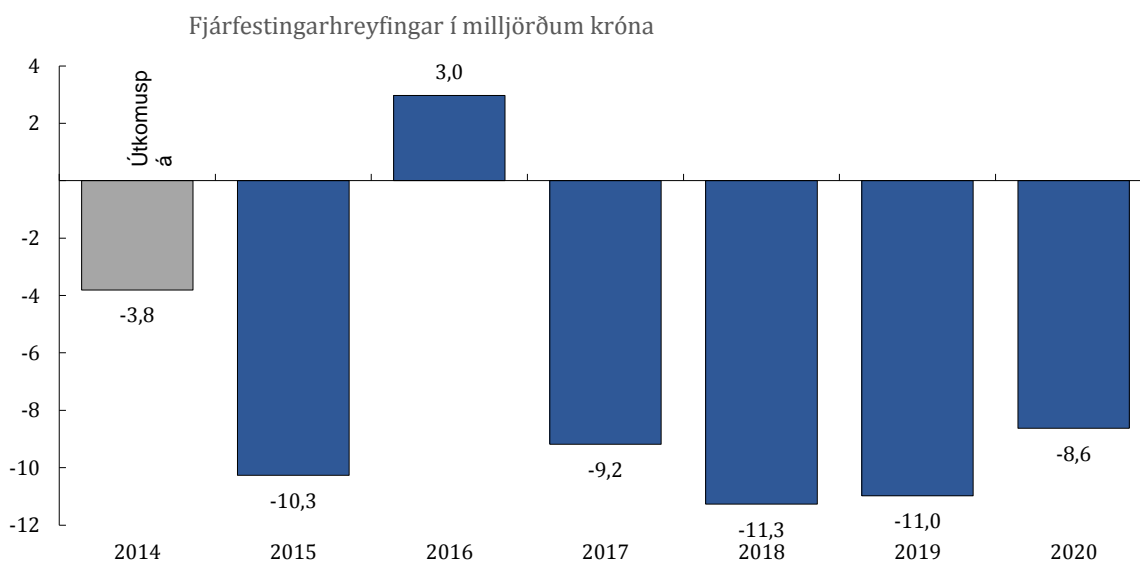

Mynd 5

Fjármögnunargreyfingar

Afborganir skulda eru áætlaðar 19,3 milljarðar árið 2016 og svo milli 14-16 milljarðar króna til ársins 2020, samtals um 80 milljarðar króna.

Lántökur eru áætlaðar 12 milljarðar á tímabilinu eða sem nemur um 25% af fjárfestingu og 15% af afborgunum skulda.

Handbært fé tímabilsins fer vaxandi úr 11,3 milljörðum króna árið 2015 í 15,3 milljarða króna árið 2020.

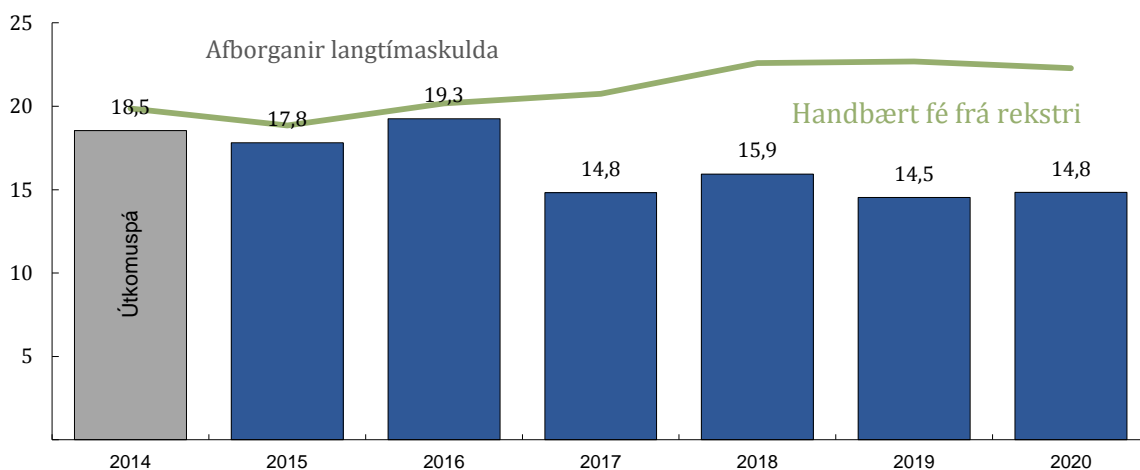

Mynd 6

FJÁRHAGSLEGIR LYKILMÆLIKVARÐAR

ORKUVEITA REYKJAVÍKUR – 5 ÁRA ÁÆTLUN

Lýsing	2014	2015	2016	2017	2018	2019	2020
EBITDA/Rekstrartekjur	61,2%	60,0%	60,7%	60,4%	60,3%	60,8%	58,7%
Eiginfjárhlutfall	32,7%	34,6%	38,0%	40,8%	43,9%	48,0%	52,6%
Veltufjárhlutfall	0,6	0,9	0,9	1,0	1,0	0,8	0,8
(Vaxtaberandi skuldir - handbært fé) / EBITDA	7,2	6,8	5,5	4,9	4,4	3,8	3,4

Fjárhagsáætlun 2015 og langtímaáætlun 2016-2020

Rekstrarreikningur	ÚTKOMUSPÁ	ÁÆTLUN	ÁÆTLUN	ÁÆTLUN	ÁÆTLUN	ÁÆTLUN	ÁÆTLUN
	2014	2015	2016	2017	2018	2019	2020
	(mkr)	(mkr)	(mkr)	(mkr)	(mkr)	(mkr)	(mkr)
Rekstrartekjur	37.807	39.952	42.074	43.908	45.746	47.879	49.983
Smásala	28.787	29.289	30.487	31.904	33.319	34.769	36.282
Rafmagn	11.109	11.130	11.551	12.033	12.514	13.012	13.534
Heitt vatn	10.124	10.473	10.925	11.470	12.013	12.565	13.138
Kalt vatn	3.201	3.260	3.398	3.563	3.729	3.898	4.076
Fráveita	4.352	4.426	4.614	4.838	5.063	5.293	5.534
Heildsala	6.048	7.781	8.462	8.654	8.879	9.391	9.846
Rafmagn	5.796	7.537	8.208	8.388	8.600	9.100	9.363
Heitt vatn	195	183	191	201	210	220	408
Kalt vatn	57	60	63	66	69	72	75
Hagnaður af sölu eigna	50	0	0	0	0	0	0
Aðrar tekjur	2.921	2.882	3.124	3.351	3.549	3.718	3.855
Rekstrargjöld	14.672	15.982	16.514	17.373	18.180	18.792	20.654
Orkukaup	2.408	2.568	2.729	2.887	3.044	3.210	3.297
Flutningur	3.054	3.184	3.317	3.438	3.560	3.684	3.812
Laun og launatengd gjöld	4.089	4.652	4.958	5.263	5.525	5.724	5.867
Annar rekstar kostnaður	5.121	5.578	5.510	5.784	6.051	6.174	7.678
Rekstrarhagnaður fyrir afskriftir (EBITDA)	23.135	23.969	25.560	26.536	27.567	29.087	29.329
Afskriftir	9.030	9.329	9.545	9.715	9.930	10.158	10.343
Rekstrarhagnaður	14.105	14.640	16.015	16.821	17.637	18.929	18.986
Fjármagnsliðir	2.283	-6.920	-6.648	-5.904	-5.101	-4.877	-4.674
Vaxtatekjur	1.076	1.143	1.113	934	968	1.004	1.076
Vaxtagjöld og verðbætur	-5.297	-5.491	-6.266	-5.927	-6.056	-6.050	-5.872
Aðrar tekjur (gjöld) af fjáreignum og fjárskuldum	6.504	-2.573	-1.495	-911	-13	169	122
Áhrif hlutdeildarféлага	0	0	0	0	0	0	0
Hagnaður (tap) fyrir skatta	16.387	7.720	9.367	10.917	12.536	14.053	14.313
Tekjuskattur	-4.503	-1.540	-1.754	-1.797	-1.891	-2.169	-1.815
Hagnaður (tap) ársins	11.884	6.179	7.614	9.120	10.645	11.883	12.498

Efnahagsreikningur	ÚTKOMUSPÁ 2014	ÁÆTLUN 2015	ÁÆTLUN 2016	ÁÆTLUN 2017	ÁÆTLUN 2018	ÁÆTLUN 2019	ÁÆTLUN 2020
Eignir	282.202	286.772	282.202	283.322	285.138	283.007	279.994
FASTAFJÁRMUNIR	267.340	261.985	259.459	258.681	259.874	260.546	258.616
Varanlegir rekstrarfjármunir	249.424	252.017	249.494	248.834	250.051	250.759	248.928
Óefnislegar eignir	1.454	1.632	1.772	1.905	2.031	2.149	2.260
Eignarhlutar í hlutdeildarfélögum	58	58	58	58	58	58	58
Eignarhlutar í öðrum félögum	1.235	1.235	1.235	1.235	1.235	1.235	1.235
Innbyggðar afleiður í raforkusölusamningum	3.913	3.999	3.923	3.768	3.617	3.463	3.253
Áhættuvarnarsamningar	1.359	1.359	1.359	1.359	1.359	1.359	1.359
Aðrar fjáreignir	9.696	1.523	1.523	1.523	1.523	1.523	1.523
Tekjuskattseign	202	162	95	0	0	0	0
VELTUFJÁRMUNIR	14.862	24.788	22.743	24.641	25.264	22.461	21.378
Vörubirgðir	369	371	372	372	372	372	372
Viðskiptakröfur	3.729	3.946	4.142	4.290	4.436	4.615	4.796
Áhættuvarnarsamningar	143	202	244	281	341	389	430
Aðrar fjáreignir	0	8.842	0	0	0	0	0
Aðrar skammtímakröfur	165	167	829	811	785	757	717
Sjóður og bankainnistæður	10.456	11.259	17.156	18.887	19.329	16.328	15.062
Eigið fé og skuldir	282.202	286.772	282.202	283.322	285.138	283.007	279.994
EIGIÐ FÉ	92.359	99.252	107.112	115.612	125.206	135.980	147.308
Sérstakur endurmatsreikningur	66.476	66.726	66.811	66.811	66.811	66.811	66.811
Þýðingarmunur	188	569	702	702	702	702	702
Gangvirðisreikningur	2.342	2.425	2.453	2.453	2.453	2.453	2.453
Óráðstafað eigið fé	23.353	29.533	37.146	45.646	55.240	66.014	77.342
SKULDIR	189.843	187.520	175.089	167.710	159.931	147.027	132.686
Langtímaskuldir	164.524	160.510	150.598	142.281	133.905	119.532	105.917
Skuldir við lánastofnanir	160.078	154.532	143.862	134.244	126.069	112.440	99.856
Lífeyrisskuldbinding	537	567	599	632	666	702	739
Aðrar fjárskuldir	7	7	7	7	7	7	7
Tekjuskattsskuldbinding	3.902	5.403	6.129	7.398	7.162	6.383	5.314
Skammtímaskuldir	25.318	27.010	24.492	25.429	26.026	27.495	26.769
Viðskiptaskuldir	2.295	2.513	2.711	2.893	3.067	3.226	3.491
Skuldir við lánastofnanir	65	202	277	1.323	223	229	235
Næsta árs afborganir langtímaskulda	17.244	18.710	14.362	14.426	14.060	14.350	13.238
Ógreiddir skattar	0	0	960	433	2.126	2.948	2.884
Aðrar fjárskuldir	1.472	1.472	1.472	1.472	1.472	1.472	1.472
Innbyggðar afleiður í raforkusamningum	0	0	0	0	0	0	0
Aðrar skammtímaskuldir	4.242	4.114	4.710	4.883	5.078	5.269	5.450

Sjóðstreymi	ÚTKOMUSPÁ 2014	ÁÆTLUN 2015	ÁÆTLUN 2016	ÁÆTLUN 2017	ÁÆTLUN 2018	ÁÆTLUN 2019	ÁÆTLUN 2020
Rekstrarhreyfingar							
(Tap) Hagnaður tímabilsins	11.884	6.179	7.614	9.120	10.645	11.883	12.498
Fjármunatekjur og fjármagnsgjöld	-2.283	6.920	6.648	5.904	5.101	4.877	4.674
Tekjuskattur	4.503	1.540	1.754	1.797	1.891	2.169	1.815
Afskriftir	9.030	9.329	9.545	9.715	9.930	10.158	10.343
Söluhagnaður eigna	-50	0	0	0	0	0	0
Lífeyrisskuldbinding hækkun (lækkun)	19	30	31	33	35	36	37
VELTUFÉ FRÁ REKSTRI ÁN VAXTA OG SKATTA	23.104	23.999	25.591	26.569	27.601	29.123	29.366
BREYTING Á REKSTRARTENGNUM EIGNUM OG SKULDUM							
2.159	19	9	-27	-112	-170	-76	
Innborgaðar vaxtatekjur	1.012	653	633	505	570	624	697
Greidd vaxtagjöld ISK	-4.330	-4.127	-4.717	-4.723	-4.924	-4.972	-4.853
Mótttekinn arður	0	0	0	0	0	0	0
Greiddur tekjuskattur	0	0	0	-960	-433	-2.126	-2.948
Greiddslur annarra fjármagnsliða	-2.078	-1.699	-1.343	-624	-109	31	0
HANDBÆRT FÉ FRÁ REKSTRI	19.866	18.845	20.174	20.741	22.594	22.511	22.186
Fjárfestingahreyfingar							
Orkuver	-1.895	-3.809	-492	-2.718	-4.671	-4.405	-1.652
Veitukerfi	-3.854	-5.626	-5.430	-5.888	-6.009	-5.972	-6.348
Önnur fjárfesting	-632	-831	-617	-581	-593	-608	-623
Aðrar fjárfestingahreyfingar	2.572	0	9.512	0	0	0	0
FJÁRFESTINGAHREYFINGAR ALLS	-3.810	-10.265	2.972	-9.188	-11.273	-10.984	-8.623
Fjármögnunarhreyfingar							
Tekin ný langtímalán	5.701	10.000	2.000	5.000	5.050	0	0
Afborganir langtímaskulda	-18.544	-17.815	-19.256	-14.822	-15.929	-14.527	-14.829
Lán frá eigendum	0	0	0	0	0	0	0
Lánalínur, breyting	-1.765	0	0	0	0	0	0
Skammtímalán, breyting	0	0	0	0	0	0	0
FJÁRMÖGNUNARHREYFINGAR ALLS	-14.607	-7.815	-17.256	-9.822	-10.879	-14.527	-14.829
Hækkun (lækkun) á handbæru fé	1.449	765	5.890	1.731	442	-3.001	-1.266
Handbært fé íársbyrjun	8.993	10.456	11.259	17.156	18.887	19.329	16.328
Áhrif gengisbreytinga á handbært fé	14	38	6	0	0	0	0
Handbært fé í lok tímabilsins	10.456	11.259	17.156	18.887	19.329	16.328	15.062